Assinatura no País
ANO .. .. Cr$ 220,00
SEMESTRE .. .. Cr$ 120,00

DIARIO DE PERNAMBUCO

Edição de 12 páginas
Preço: Cr$ 0,80

A. J. de Miranda Falcão, fundador

RECIFE — PERNAMBUCO — BRASIL

Orgão dos "Diarios Associados"

JORNAL MAIS ANTIGO EM CIRCULAÇÃO NA AMERICA LATINA

N. 46 — ANO 125

SABADO, 25 DE FEVEREIRO DE 1950

Alterada profundamente a politica do Rio Grande do Norte

Reiniciam-se os entendimentos sôbre a sucessão

MANCHESTER — Atraves de uma janela da Côrte de Hillsboro, a camera apanhou o dr. Herman N. Sander (á direita) acusado de ter praticado a eutanasia num doente portador do cancer. O dr. Sander é visto em conferencia com o seu advogado Louise C. Wyman Jr., durante um intervalo das sessões do juri

Marcha das negociações entre o P.S.D. e o P.T.B.

Em março sairia o candidato do acôrdo — Apôio do populismo — Declarações do sr. Amaral Peixoto — Visita do gal. Dutra ao Rio G. do Sul

RIO, 24 (Meridional) — O sr. Amaral Peixoto, falando á reportagem, disse: "Acredito que em março teremos um candidato possivelmente saido do acordo do PSD, PTB e outros partidos, inclusive o PSP. Em relação ao programa comum, informou que ficou assentado que o sr. Salgado Filho levaria pessoalmente o documento já esboçado ao sr. Getulio, para que o mesmo tome conhecimento das conclusões nele contidas. De volta, o sr. Salgado deverá encaminhar o documento do PSD que, por sua vez, dará conhecimento do mesmo aos demais partidos.

Em seguida, o sr. Amaral Peixoto afirmou que conversou com o sr. Ademar de Barros, pelo telefone, acentuando: "Tão logo tenhamos em mãos o programa, encaminharemos ao chefe do executivo bandeirante para o seu pronunciamento a respeito".

O jornal oficioso "A Manhã" adianta que apurou que o sr. Cirilo Junior seria incumbido de transmitir ao sr. Ademar a deliberação do PSD, o que fará pessoalmente dentro dos proximos dias. O sr. Salgado confirmou que recebeu o esboço do programa comum e que o submeterá ao sr. Getulio.

NÃO ESTA' CREDENCIADO

RIO 24 (Meridional) — Não esta o sr. Amaral Peixoto credenciado para entrar em entendimentos com o governador Ademar de Barros. Sua missão limitou-se ao estabelecimento de contacto entre o PTB e PSD. Essa informação foi obtida em fonte pessedista categorizada a propósito dos rumores que fizeram ter o sr. Ademar de Barros conversado com o sr. Amaral Peixoto, tendo este convidado o governador paulista a participar dos entendimentos entre o PSD e PTB.

Adiantou-nos a mesma fonte que, quanto a São Paulo, é natural que qualquer contacto envolvendo o PSD caiba ao sr. Cirilo Junior, o qual esteve inativo durante os ultimos dias. Nenhum passo foi dado no sentido de aproximação com o sr. Ademar de Barros.

SEM FUNDAMENTO

RIO, 24 (Meridional) — Nos circulos mais autorizados do PSD afirma-se que são inteiramente destituidos de fundamento as noticias segundo as quais já estaria resolvida a participação do sr. Ademar ed Barros na

(Conclue na 2.ª pagina)

Debates sobre a Lei Eleitoral

Como decorreu a reunião de ontem, na Camara -- Favores ás santas casas

RIO, 24 (Meridional) — Constaram do expediente de hoje, da Camara, duas mensagens presidenciais: uma incluindo no regime de licença previa, de que trata a lei n. 262, de 1948, as exportações do cacau pagaveis em moedas de livre curso internacionais. Essa mensagem assinala que a liberdade de exportação para a área do dolar está perturbando o mercado e dando azo a movimentos baixistas; outra isentando de direitos aduaneiros os maquinismos e materiais a serem importados para o desmonte do morro de Santo Antonio, a pedido do prefeito do Distrito Federal.

O primeiro orador foi o sr. Samuel Duarte que fez um discurso em torno da lei eleitoral, apelando para o sr. Gustavo Capanema imeditamente dar seu parecer sobre as emendas do plenário. Focalizou vários aspectos da questão, encarecendo a necessidade do resguardo da independencia eleitoral.

Referiu-se ao problema da sucessão, dizendo que não acredita que o presidente Dutra tenione embaçar a solução do caso como afirmou, em aparte o sr. Coelho Rodrigues. Concluiu o sr. Samuel, aderindo á emenda parlamentarista do sr. Raul Pila.

BENEFICIO A'S SANTAS CASAS

O sr. Altomar Baleeiro apresentou um projeto renovando o favor ás santas casas de misericordia em mais 5 anos de existencia legal, do regular privilegio de exploração de loterias de ambito em territorio nacional ou estadual. A' Santa Casa do Rio de Janeiro caberia a exploração, em todo o territorio nacional, destinando 40 por cento da renda liquida á manutenção de hospitais ambulatórios e postos de puericultura construidos pelo governo federal no interior do país. A's santas casas de cada capital dos Estados caberia a exploração das loterias de ambito estadual, destinando 30 por cento da renda liquida a favor das santas casas dos municipios e instituições municipais que mantenham hospitais e outras obras de assistencia social.

O sr Baleeiro justificou o projeto e apelou para o governo no sentido de não aprovar a concorrencia para concessão do monopólio lotérico.

O sr. Adelmar Rocha apresentou um projeto de auxilio de 500 mil cruzeiros a favor do bispado de Terezina, para a construção do templo de São Benedito, e 1 milhão para o bispado de Oeiras, para a construção de um ginasio e um seminario.

VIOLENCIAS

O sr. Osvaldo Lima ocupou a tribuna sobre o projeto da lei eleitoral, dizendo que, em todos ou quase todos os Estados, surgem acusações de violencias. Citou o caso do Piauí, Maranhão, Pernambuco, Alagoas e Estado do Rio, acentuando que nessas condições é impossivel eleições livres. Daí ter elaborado emendas de justiça, 30 dias antes do pleito, para assegurar a liberdade nas eleições. O sr. Wellington Brandão aparteou-o dizendo que uma emenda dessa natureza implicaria na reforma da Constituição.

O sr. Aureliano Leite replicou as criticas que vem recebendo a emenda constitucional sôbre "ilhas oceanicas". Disse que a iniciativa de sua autoria vem preencher uma lacuna e regular a situação das ilhas que estão fóra dos quadros legais. O sr. Benjamin Fará requereu urgencia para o projeto relativo aos oficiais medicos.

O sr. José Maria Belo, respondendo aos comentarios em torno do discurso de ontem do sr. Antonio Correia sobre Alagoas, disse que não aparteou o orador porque estava ausente, acrescentando que falará sobre o caso de Alagoas na proxima segunda-feira.

ORDEM DO DIA

A ordem do dia foi iniciada pouco depois de anunciado o numero legal e feitas as votações previstas no avulto, do qual figuravam 33 projetos, alguns re

(Conclue na 2.ª pagina)

Governador José Varela

Rompimento entre o governador Varela e o senador G. Avelino

Primeiras consequencias da crise: exoneraram-se de seus cargos o prefeito de Natal, o secretario geral do Estado e o diretor da Educação

Senador Georgino Avelino

NATAL, 24 (Meridional) — O jornal oficial "A Republica", em editorial sobre os acontecimentos da reunião da comissão executiva do PSD, afirma que o governador Varela irá á luta aliado á UDN.

O sr. Varela telegrafou ao presidente Dutra nestes termos "Tenho a honra de comunicar á v. excia. que na reunião da comissão executiva do PSD, assisti á reconsideração mal disfarçada do senador Georgino Avelino, nos termos da carta que me dirigiu há pouco mais dum mês. Infelizmente, constatou-se a tração que previra, manobrada em função da vaidade do senador Georgino Avelino, previsão de que dei conhecimento á v. excia. através do ministro Adroaldo Mesquita e do sr. Pereira de Lira.

De conformidade com as reiteradas afirmações de minha orientação politica que se inspira em diretrizes traçadas por v. excia. no plano nacional, cristaliza-se em torno do seu governo do qual, estou certo, continuarei recebendo a assistencia e o tratamento que foram sempre dispensados e que se podem esperar da alta magistratura exercida por v. excia. Dando nestes termos conhecimento a v. excia. dos fatos politicos do Estado, cumpre-me esclarecer minha segurança na vitoria nas urnas da aliança que firmei pelo nosso partido com a UDN".

CANDIDATURA GEORGINO

NATAL, 24 (Meridional) — A's 22 horas, encerrou-se a reunião da Comissão Executiva do PSD, mantendo a candidatura do sr. Georgino Avelino, ao governo do Estado, por 13 votos contra oito. Em consequencia desse pronunciamento, o governador José Varela rompeu com o seu partido, retirando-se da sessão em companhia de cinco membros da Comissão Executiva. Com esse resultado, está aberta a luta politica na sucessão estadual.

A REUNIAO DA COMISSAO EXECUTIVA

NATAL, 24 (Meridional) — Reuniu-se, hoje, a comissão executiva do PSD, sob a presidencia do sr. Teodorico Bezerrra, que, após a abertura da sessão, declarou que a finalidade da reunião era tomar conhecimento da renuncia do senador Georgino Avelino á sua candidatura ao cargo de governador do Estado, como tambem da apresentação, feita pelo governador José Varela, de um nome para exame, discussão e deliberação afim de substituir ao do senador Georgino. Falando, o governador disse estar certo que o sr. Georgino Avelino assumiria o compromisso de que, em seguida á aceitação da renuncia do senador, caberia a ele, governador, indicar um nome que substituisse ao do renunciante.

Em seguida falou o sr. Ivo Filho, que disse ser contrario á renuncia do senador Georgino. Procedida a votação, a comissão executiva não aprovou a renuncia. Votaram a favor da proposta do governador José Varela os seguintes membros da comissão: Pedro Amorim, Claudionor de Andrade, Antonio Soares Filho, Manuel Varela, Alfredo Mesquita, Aderson Dutra e Aguinaldo Simonetti.

Verificado o resultado, falou o sr. José Varela, dizendo não ter se observado o compromisso assumido com ele e por isso retirava-se com seus amigos. Foi acompanhados pelos srs. Claudionor de Andrade, Manuel Va-

(Conclue na 2.ª pagina)

Volta-se a falar na candidatura Canrobert

Continua sem solução o caso dos bancarios

RIO, 24 (Meridional) — Continuam os bancarios lutando pela concessão de aumento de salarios, uma vez que permanece o impasse entre os empregados e empregadores. Segundo apuramos, os banqueiros recusaram-se a entrar em entendimentos com a comissão nomeada em assembléia geral dos bancarios, realizada á semana passada.

O presidente da Junta Governativa do Sindicato dos Bancarios declarou á imprensa que o acordo sugerido pelos patrões continuaria em estudos para alteração de alguns itens. Acentuou que iria avistar-se com o ministro do Trabalho, para tratar do assunto, o que faria amanhã. Em virtude da interdição do sindicato pela Junta Governativa, os bancarios transferiram sua assembléia para outro local onde continuam até que uma solução se apresente no caso.

QUEREM PARTICIPAR DOS LUCROS

RIO, 24 (Meridional) — O presidente do Sindicato dos Jornalistas de São Paulo, sr. José Sanches, acompanhado do sr. Otavio Queiroz, da Confederação dos Trabalhadores na Industria, entregou ao presidente da Camara um memorial objetivando a regulamentação imediata do dispositivo constitucional que assegura a participação dos trabalhadores nos lucros das emprêsas.

NIVEL DE VIDA DO TRABALHADOR PAULISTA

SÃO PAULO, 24 (Meridional) — Acha-se nesta capital, incumbido de uma reportagem, o sr. John White, da conhecida revista norte-americana **Colliers**. Falando na Sociedade Rural Brasileira, White disse que não era certamente possivel comparar o trabalhador rural paulista com o norte-americano da zona rural de Chicago ou Nova York. Mas nota-se, á primeira vista, que os colonos paulistas têm um nivel de vida muito superior aos outros paises latino-americanos que conhece, inclusive a Venezuela e a Argentina.

Getulio -- Estilac Leal

Chapa que sairia de um acôrdo do P.T.B. com os ademaristas — Resiscia no seio do P.S.P.

RIO, 24 (Meridional) — O sr. Mozart Lago, presidente da secção do PSP carioca, disse saber que as negociações entre os srs. Getulio e Ademar estão caminhando satisfatoriamente e será formada uma aliança do trabalhism com o populismo, que será invencivel e elegerá o sucessor do presidente Dutra. Admite que, uma vez afastada a candidatura do sr. Ademar de Barros, a possibilidade da chapa é a seguinte: Getulio Vargas — general Estilac Leal.

FORTE RESISTENCIA

RIO, 24 (Meridional) — Reune-se, no dia 27 ou 28, o diretorio nacional do PSP, para decidir definitivamente sobre os rumos a seguir quanto ao problema da sucessão presidencial. Sabe-se que, nessa ocasião, se manifestará forte resistencia nessa agremiação partidaria contra a candidatura do sr. Getulio Vargas, liderando essa resistencia os srs. Jurandir Pires Ferreira, Paulo Nogueira Filho, Campos Vergal e Berto Condé.

Encontro de Prestes com Peron

LA PAZ, 24 (Dos enviados especiais da "Meridional") — Prestes foi recebido pelo general Peron — revelou-nos com absoluta firmeza o delegado da União Panamericana, acrescentando logo a seguir que o chefe comunista manteve longa palestra com o presidente argentino.

Afirmou que o encontro se revestiu do maximo sigilo. Segundo nosso informante, o ministro da Justiça sr. Adroaldo Mesquita está a par do encontro de Prestes com Peron, informado que foi o mesmo pelo embaixador do Uruguai no Brasil. O diplomata procurou o sr. Adroaldo no seu gabinete para transmitir o informe vindo de Montevidéu. Evidentemente, o presidente Dutra, por sua vez, soube da noticia por intermédio do seu ministro.

E' possivel que esta sensacional revelação seja desmentida no Brasil, tanto pelo ministro como pelo embaixador. No Brasil nega-se com muita facilidade; entretanto a noticia é tão convincente que todos os desmentidos não nos convencerão da falsidade da informação de que Prestes e Peron realmente se encontraram, num dos mais deliciosos "rendez-vous" sul-americanos da atualidade. A época do encontro não foi possivel saber. Presumimos, no entanto, que ocorreu antes da repressão de Peron ás atividades comunistas na Argentina.

Sairam de Alagôas os irmãos do deputado Oséas Cardoso

MACEIO', 24 (Meridional) — Retiraram-se do Estado os jovens João e José Cardoso, irmãos do deputado Oséas Cardoso, que não puderam comparecer ao sepultamento do seu pai, á falta de garantias de vida.

DESMENTIU AS ENTREVISTAS

MACEIO', 24 (Meridional) — **A Gazeta de Alagoas** publica uma nota oficiosa declarando são inverídicas as entrevistas publicadas nos jornais de Pernambuco atribuidas ao governador Silvestre Pericles que apenas o **Jornal de Alagoas** diz que o general Góis Monteiro telegraficamente o vice-governador do Estado, sr. Adauto Viana, e membro da comissão executiva do PST, o qual irá ao Rio acompanhado pelo deputado Cicero Toledo e pelo vereador José Afonso Melo.

APOIO DO GOVERNADOR MANGABEIRA E GAL. FLORES DA CUNHA — ENTENDIMENTOS MINEIROS

RIO, 24 (Meridional) — O sr. Flores da Cunha disse que a candidatura do general Canrobert Pereira da Costa é inegavelmente simpatica.

Prosseguindo, afirmou: "O candidato natural da UDN é o brigadeiro Eduardo Gomes, mas ele até agora não se pronunciou e acredito que não aceitará a indicação do seu nome."

Terminou o sr. Flores da Cunha admitindo que a candidatura do ministro de Guerra seria uma boa solução para o problema presidencial.

E' DE S. CRISTOVAO

RIO, 24 (Meridional) — Ouvido a proposito da noticia de sua candidatura á presidente, a ser lançada pelos mineiros, o general Canrobert disse: "Não sou de Ubá. Sou carioca de S. Cristovão".

Disse que, como militar serve em qualquer região, tornou-se mineiro honorario, fluminense, gaucho ou simplesmente brasileiro.

REINICIADAS AS DEMARMARCHES

BELO HORIZONTE, 24 (Meridional) — Tambem nesta capital, logo após o carnaval, foram iniciadas as conversações politicas relacionadas com a mesa redonda dos partidos mineiros. Varias entrevistas entre figuras de projeção tiveram lugar, inclusive dos deputados do PSD ortodoxo, que vieram descansar aqui.

Adianta-se que o sr. Artur Bernardes vem desenvolvendo intensa atividade no Rio, tendo apresentado ao PSD nova relação de nomes para a possivel escolha do candidato á sucessão do presidente Dutra, constando de quatro candidatos anteriormente apresentados ao PSD nacional e sugeridos pela UDN mineira.

Acrescenta-se finalmente que a UDN nacional está acompanhando com interesse as demarches mineiras, resolvendo esperar os seus resultados antes de tomar qualquer nova atitude.

APOIO A BIAS OU CANROBERT

RIO, 24 (Meridional) — Fomos informados de que o governador Otavio Mangabeira, pouco antes de adoecer, telegrafou ao presidente Dutra, em termos favoraveis á candidatura do general Canorbert Pereira ou Bias Fortes.

RUMORES

RIO, 24 (Meridional) — Apesar dos rumores, apuramos que não há reunião do PSD marcada para estes dias. Essa informação foi-nos dada pelo secretario geral do partido, o qual acabava de regressar de Belo Horizonte. Apuramos ainda, em fontes do PSD, que voltaram a correr os rumores que a UDN mineira concordará afinal em reexaminar quatro nomes da lista do sr. Valadares, abrindo assim caminho para a aceitação dum deles. Entretanto, interrogado a respeito, o deputado Monteiro de Castro declarou-nos ignorar o assunto.

Segue hoje para Paris o sr. Assis Chateaubriand

RIO, 24 (Meridional) — O jornalista Assis Chateaubriand, diretor dos "Diarios Associados, seguirá, amanhã, pelo "Constellation", da Panair, para Paris.

Fala sobre o comunismo o arcebispo de Porto-Alegre

PORTO ALEGRE, 24 (Meridional) — O arcebispo de Porto Alegre, dom Vicente Sherer, em comemoração ao aniversario de sua sagração arquipiscopal, pronunciou um discurso, fazendo declarações politicas. Disse á certa altura: "Impõe-se uma reforma na organização social. A propria vida cristã torna-se dificil ou impossivel sem a relativa tranquilidade economica".

Mais adiante, referindo-se a varias formas do marxismo, observou: "A maldade desumana e satanica do comunismo já se revelou ao mundo em toda sua hediondez: na familia, no lar, bem-estar da organização social, liberdade, independencia, democracia, cultura e religião. Tudo pereceu sob a onda roxa do comunismo sovietico que avassalou a Russia e as nações satelites, transformadas em loboratorio experimental da loucura mais insensata".

Quanto ao socialismo, disse ele as mesmas criticas feitas ao comunismo, porque "ambos assentam seu fundamento doutrinario no materialismo e nega qualquer realidade espiritual e toda a verdada religiosa. E acrescentou:

"Diferem as duas formas do marxismo pelos metodos de ação. O comunismo pretende chegar á ditadura do proletariado pela violencia e promove a revelação social. O socialismo quer atingir a mesma meta por meio de medidas legislativas por etapas que vão transferindo ao Estado poderes sempre mais amplos na ordem economica e politica até a eliminação completa das prerrogativas consideradas essenciais á pessoa humana, segundo a ordem social cristã".

Contudo, concorda o arcebispo que "em alguns pontos o programa economico do socialismo se aproxima da posição da Igreja".

PANORAMA POLITICO

SOLUÇÃO MISTA PARA A SUCESSÃO — MANGABEIRA FAVORAVEL A MILITAR — CISÕES DENTRO DA U.D.N. E P.S.D

Medeiros LIMA

Falando a este cronista, em entrevista hoje divulgada pelos **Associados**, o general Góis Monteiro manifestava suas preferências no caso da sucessão por aquilo que chamava de "solução mista". A solução mista seria evidentemente uma composição da qual participassem em uma mesma chapa á presidencia e á vice-presidencia da Republica um militar e um civil.

Ao fazer essa declaração o senador Góis Monteiro refletia apenas um estado de espirito, uma tendencia muito generalizada em alguns circulos politicos, sobretudo naqueles que, desesperançados de um entendimento amplo entre PSD e UDN, em torno de um candidato civil, voltam suas esperanças para um nome que, saido das fileiras das Forças Armadas, possa merecer o apoio sinão total dos dois partidos pelo menos de grande parte de suas correntes.

Essa tendencia encontra forte resistencia entre udenistas e pessedistas que admitem ainda a hipótese de um candidato mineiro, apesar do fracasso das primeiras tentativas levadas a efeito neste sentido. O principal argumento invocado em favor dessa tese é o de que um militar dificilmente uniria as correntes politicas de Minas, desde que não facilitaria uma composição interna. E essa composição seria indispensavel para o êxito da campanha, desde que permitirá a formação de uma ampla e sólida base eleitoral.

• • •

E' dentro desse esquema que parecem oscilar, no momento, as tendencias de certas correntes politicas, enquanto se generaliza a impressão de que é urgente a escolha de um candidato á sucessão. Este estado de espirito conduz muitos **leaders** a simplificarem o problema, desde que passam a considerar como imediata a necessidade de uma solução para o debate, qualquer que ela seja. Sabe-se, por exemplo, que o governador Otávio Mangabeira mandou informar ao presidente Dutra que aceita a indicação de um candidato militar. Esta atitude do governador da Bahia encontra repercussão entre vários membros da Comissão Executiva da UDN, os quais estão dispostos a concordarem com uma decisão dessa ordem, desde que se torne inviavel uma solução civil e mineira.

• • •

Mas, por outro lado, é fora de duvida que qualquer dessas decisões encontrará, resistencias entre udenistas e pessedistas. Considerando-se, no entanto, a experiencia anterior, pode-se assegurar que forçada uma solução ela encontrará apoio por parte da maioria dos órgãos dirigentes dos dois partidos. Na prática isto implicará em aprofundamento das cisões de um e de outro lado.

Dificilmente isto não ocorrerá. E dizemos dificilmente porque na realidade tais cisões já existem. Se elas não adquiriram contornos muitos nitidos é porque as circunstancias não o permitiram. A abertura das hostilidades dentro dos partidos ocorrerá desde o momento em que se passar da fase das especulações e dos entendimentos para a execução prática das deliberações tomadas. E' para esta fase que estamos caminhando. Muitos congressistas já se julgam a salvo de compromissos com os seus respectivos partidos, certos de que os mesmos caminharão para soluções contrárias aos seus respectivos pontos de vista.

As cisões dentro da UDN e do PSD levarão a formação de um novo agrupamento politico, cuja importancia e influencia eleitoral está em grande parte subordinada á posição que venham a assumir no pleito os srs. Getulio Vargas e Ademar de Barros. Há, por isto mesmo, uma tendencia no sentido de serem facilitados os movimentos do governador paulista. Se este tiver seus movimentos facilitados não há duvida que sua candidatura está posta e posta sua candidatura haverá uma maior divisão das forças eleitorais.

O regresso do presidente Dutra ao Rio, após sua visita ao Rio Grande do Sul, vai reabrir as negociações em torno da sucessão. E' fora de duvida que essas negociações vão tomar, daqui por diante, um ritmo acelerado, que permita a definição das forças politicas. E esta definição é que se deverá fazer em torno de um candidato mineiro ou militar.

HOMENS, COISAS E LETRAS

"O TEMPO E O VENTO"

José Lins do REGO

(Para os "D. A.")

Como a americana Margaret Mitchell, o romancista Erico Verissimo deu ao vento a força de uma imagem capaz de exprimir o tempo, na sua marcha inexoravel.

E com esta imagem, que é eterna, nos deu um romance de primeira qualidade, de admiravel poder de evocação, de prosa correntia e poética, com figuras humanas que se agarram ao leitor. Li, no retiro de uma fazenda fluminense, o livro de Erico, e a cada instante, estremeci de emoção, pelo poder dramático de cenas de arreplar. O correr da narrativa submete-se à técnica de um fazedor de romance mas não se perturba na sequencia da historia e nem tão pouco consegue arrastar o interesse pelo destino das criaturas. Pode Erico dormir satisfeito. Desta vez o seu romance é obra para ficar na estante e romance fincado no velho chão gaúcho. As vezes, a fala de sua gente não corresponde à realidade. Notei que a lingua dos seus personagens é uma lingua que não sofreu o desgaste do vento. E' a mesma lingua de 1808 a 1895, sem que as paixões tivessem alterado a forma exterior da expressão. Mas isto nada quer dizer. O que vale é o romance que é de encher as medidas.

O gaúcho de Erico Verissimo não tem aquele falar telurico do gaúcho de Simões Lopes Neto. Fala, no romance do Erico, em 1868, com a mesma lingua dos gaúchos de hoje em dia. O romance, porem, atinge a tal poder de vida que supera os seus possiveis defeitos. Mando, aqui, desta modesta coluna, o meu abraço ao querido Erico.

Helmitol-Limpa, desinfeta os rins, atenúa as dores e é indicado como o mais eficaz antiséptico para as vias urinárias.

BAYER

HELMITOL

A G.: GR.: ARQ.: DO UNIV.:

Aug.: Resp.: Loj.: Simb.: Cav.: do Or.:
Sob os auspicios da Sob.: Gr.: Loj.: de PERNAMBUCO
Convida a todos os OObr.: regulares do Quad.: desta e das demais OOf.: deste Or.: para as SSess.: MMag.: de Inic.: que se realizará no vale do Parque Amorim 1553, às 19 horas do dia 25 do corrente.
Traje do ritual.

A.: M.: M.: m.: m.:
Secretario

(7653)

Uma iniciativa de grande proveito para os leitores do DIARIO

A Agencia Meridional informará tudo o que fôr do seu interesse no Rio

A Agencia Meridional, à rua Sacadura Cabral, 103, 5.º andar, encontra-se à disposição de todos os nossos leitores, para qualquer assunto de seu interesse na Capital Federal, contando para êxito do seu empreendimento não só com o seu corpo de auxiliares como com a colaboração das Radios Tupi e Tamoio do Rio e de São Paulo.

Para cooperar com os esforços da "Meridional" as emissoras referidas estão irradiando diariamente a seguinte mensagem:

"Caro ouvinte: a Agencia Meridional, com sede no Rio, tem por principal objetivo informar aos Estados sobre assuntos de seu interesse. Neste sentido, está providenciando para que todos os jornais estaduais dos "Diarios Associados" mantenham uma secção especializada para colher essas informações. E agora, do interesse de manter seus leitores do interior do país a par do andamento dos seus negócios na capital da Republica, vem de criar um serviço especializado de informações. Assim doravante quando o leitor desejar saber do desenvolvimento de um seu interesse nesta capital, poderá dirigir-se ao orgão dos "Diarios Associados" do seu Estado transmitindo-lhe o seu pedido, que será encaminhado a "Agencia Meridional". Aguardará a publicação da resposta no jornal a que se dirigiu.

CORRESPONDENCIA — Encontram-se neste escritorio cartas para as seguintes pessoas: Marina Melo Vasconcelos, dr. José F. Nóbrega, residente à avenida Princesa Isabel, 286, em João Pessoa, Paraíba; sr. Lauro da Silva Farias, rua Maciel Pinheiro, 1050, em Nazaré da Mata; sr. Otávio Carvalho dos Santos, Edificio Sertã, sala 203, Recife; sr. Raimundo Pereira de Oliveira, Delegacia Seccional do Imposto de Renda, em Caruaru; sr. Horácio Soares da Silva, Laboratorio Peixe, Pesqueira; e sra. Yeda Maria Borel Machado, avenida Beira Mar, 955 (Boa Viagem) Recife.

TECNICO DE LUBRIFICAÇÃO

Precisam-se de pessôas que tenham sólidos conhecimentos de mecânica em geral (e não somente de automóveis) de preferência que tenham exercido a sua profissão em fábricas, navios a vapor e diesel etc., capazes de se submeter a um treinamento de "lubrificação". Trata-se de uma colocação de futuro, pagando-se bom salário inicial.

Condições: bôa aparência e documentação em ordem. Carta de próprio punho para a caixa postal 262 — Recife, descriminando a suas ocupações na ramo acima indicado. Guarda-se sigilo.

(7661)

OSVALDO-Leiloeiro Oficial

GRANDE LEILÃO DE MOVEIS!

TERÇA-FEIRA, 28 DO CORRENTE, ÁS 3 HORAS DA TARDE

NA AGENCIA OSVALDO, Á RUA DA AURORA, 65 — FONE 2006

O LEILÃO SEM PREÇOS LIMITADOS

PRIMOROSO CONJUNTOS PARA DORMITORIO, SALA DE JANTAR E SALA DE VISITAS; SALA DE COPA, LAQUEADA; GRUPOS EM JUNCO-PALHA; LINDOS BUREAUX COM ESTANTE, EM SUCUPIRA; REFRIGERADOR; PIANO PARA APRENDISAG7M; RADIOLA; RECEPTORES DE RADIO; BATERIA DE ALUMINIO; SERVIÇO DE LOUÇA; SERVIÇO DE CRISTAL "NADIR"; COLCHÃO DE MOLAS, PARA CASAL; VITRINE PARA JANELA; MIUDEZAS FINAS E GRANDE VARIEDADE DE MOBILIARIOS AVULSOS.

NOVA DELHI — Aga Khan, sogro de Rita Hayworth é visto (à direita) palestrando com o dr. Rajendra Prasad, presidente da Republica da India, durante a visita que fez ao Palacio do Governo em Nova Delhi. O filho de Aga Khan, o principe Aly marido da linda Rita, quebrou uma perna quando praticava "ski" na Suiça, sabado ultimo

Noticias de Pernambuco e do Nordeste

CONCEDIDO O INDULTO

RIO, 24 (Meridional) — O presidente da Republica concedeu indulto a Joaquim Luiz de França, presidiário em Pernambuco, e indeferiu identico pedido de Antonio Assis de Carvalho, presidiário no Rio Grande do Norte.

AUTORIZADA A LAP

RIO, 24 (Meridional) — O diretor da Aeronautica Civil baixou uma portaria autorizando a LAP a realizar, em carater provisorio, a linha Campina Grande-Mossoró, com frequencia de duas passagens por semana, devendo serem iniciadas as operações dentro do prazo de 20 dias.

CHEGADA DO "ARGONAUT"

NATAL, 24 (Meridional) — Chegou aqui o avião quadrimotor Argonaut, pertencente á B S.A., que é o primeiro dos novos aparelhos que serão utilizados nas linhas sul-americanas.

PODE PERMANECER NO BRASIL

RIO, 24 (Meridional) — O diretor do Departamento do Interior e Justiça, do Ministério da Justiça, deferiu o pedido de permanência definitiva, no Brasil, de Vésio Maria Cabrio, italiano, residente em Alagoas.

DEBATES SOBRE A LEI, ETC.

(Conclusão da 1.ª pagina)

jeitados e outros adiados. A maioria foi aprovada.

Dando explicação pessoal, ocuparam a tribuna os srs. Campos Vergal sobre a necessidade de auxilio aos municipios paulistas assolados pelas cheias, Francisco Pacheco, sobre novas violencias no Piauí, dizendo que um soldado da policia acredita um fazendeiro do municipio de São Pedro, não sendo punido, e por fim, Leonel Rodrigues, que falou sobre assuntos diversos.

A ordem do dia foi iniciada sem "quorum", com o comparecimento de 134 deputados. Pouco depois, o presidente Cirilo Junior assumindo a presidencia da mesa, anunciou estarem presentes 154 deputados, sendo precedida a votação do projeto de criação de uma comissão de inquérito sobre as declarações do comunista Pedro Pomar no Mexico. Dado o projeto como rejeitado o monsenhor Arruda Camara pediu verificação, sendo então retificada a votação, dizendo o presidente que havia um requerimento de adiamento da votação do projeto por 48 horas.

PROJETOS APROVADOS

Os principais projetos aprovados foram os seguintes: criando uma comissão parlamentar de inquérito para apurar as responsabilidades pelos acontecimentos sangrentos verificados no porto de Santos; outra para apurar as irregularidades nos serviços de previdencia social; fixando em 25 mil cruzeiros mensais, a partir do dia 1º de julho do ano passado, os vencimentos dos ministros do Estado; instituindo a lei que organiza os territorios federais; atualizando a dotação concedida a duas filhas do Barão de Rio Branco; criando a Ordem Nacional dos Médicos; concedendo ao Conselho Nacional de Agua e Energia Eletrica 25 milhões de cruzeiros para cobrir as despesas com a reforma para melhoria dos serviços de energia e transporte a cargo da "Manaus Tramways and Light Company"; garantindo emprestimos de 2 milhões de dolares a ser contratado pela Comissão Mista Brasil-Estados de Eletricidade; autorizando a União a adquirir imoveis no Piauí para repartições federais.

Os principais projetos rejeitados foram os seguintes: o que tornava insubsistente a transferencia para a reserva do capitão de mar e guerra Francisco Radier Aquino; o que assegurava adicionais aos funcionarios pelo tempo de serviço em empresas concessionarias ou autarquias; que abria um credito de 600 contos para a criação de postos agro-pecuarios municipais alagoanos de Arapiraca, Santa Ipanema e Traipu; e o que concedia auxilio a diversas instituições de Minas Gerais.

O sr. Pedroso Junior requereu as seguintes informações, qual a base em que foi cedido o abono de natal aos servidores do IPASE, bem como uma copia dos documentos referentes á sindicancia instaurada no instituto dos Comerciarios para apurar o desfalque verificado na agencia de Campinas, sob responsabilidade do ex-funcionario Emanuel Gomes de Almeida.

ALTERADA PROFUNDAMENTE, ETC.

(Conclusão da 1ª pagina)

rela, Aderson Dutra, Alfredo Mesquita e Aguinaldo Simonetti.

Ao chegar na Vila Potiguar, o governador foi recebido por grande numero de amigos da UDN. Hoje, houve uma reunião de todos os secretarios do governo, tendo, após essa reunião, solicitado demissão o secretario geral do Estado, sr. Custodio Toscano, prof. Severino Bezerra, diretor do Departamento de Educação, e o prefeito da capital, sr. Silvio Pedrosa. O governador telegrafou a respeito ao presidente da Republica.

RENUNCIARAM

NATAL, 24 (Meridional) — Em virtude do rompimento do governador com o senador Georgino Avelino, acabam de exonerar-se os srs. Silvio Pedrosa, prefeito de Natal; Severino Beherra, diretor da Educação, e Custodio Toscano, secretario geral do Estado.

Diminue o perigo, etc.

(Conclusão da ultima pag.)

tado democrata Cliff Konover disse que estava preocupado porque não considerava suficiente chamar os Estados Unidos de Republica. A definição como democracia parecia aplicar-se a tudo, desde a Inglaterra até Moscou. E o secretario de Estado adjunto, Perkins, admitiu que já se tinha pensado em encontrar uma palavra melhor, porque os sovietes também usavam o termos "democracia".

TRAGICO DESASTRE NA RIO-BAHIA

RIO, 24 (Meridional) — No quilometro 10, da rodovia Rio-Bahia, ocorreu ás 14 horas um tragico desastre de onibus que fazia a linha Uba-Rio, resultando 6 mortos e 27 feridos.

A' certa altura, o veiculo perdeu o freio, indo cair num barranco. Os mortos e feridos, em sua maioria, residem nas cidades de Ubá e Cataguases, Minas Gerais.

Até agora foram identificados somente dois mortos que são Sonia Cavallere, de 23 anos, solteira, residente em Ubá, e Antonio Almeida Santos, casado, 32 anos e residente em Juiz de Fóra.

APENAS 4 MORRERAM

RIO, 24 (Meridional) — Apesar dos primeiros informes que diziam ser 6 o numero de mortos no desastre de onibus da linha Bahia-Rio, apuramos que somente 4 pessoas morreram, estando contudo duas vitimas em estado gravissimo. Dos demais feridos, em numero de 27, alguns apresentam estado grave.

REINICIAM-SE, ETC.

(Conclusão da 1ª pagina)

aliança do PTB e PSD, para desenvolvimento.

JOBIM OU NEREU

RIO, 24 (Meridional) — Empresta-se grande importancia a visita do presidente Dutra ao Rio Grande do Sul. Terá então, oportunidade de conversar a respeito da politica da sucessão com o governador, devendo esse arrazoar as candidaturas Nereu Ramos-Barbosa Lima Sobrinho. Existe, porém, dentro dos partidos muchos, principalmente na secção do PSD esforços para que se processe e defenda junto ao presidente Dutra a candidatura Walter Jobim estando empenhados nesse sentido os ministros da Justiça e Viação.

EMISSARIOS AO RIO

RIO, 24 (Meridional) — Divulga-se que os meios pessedistas gaúchos preparam-se para enviar ao Rio emissarios, afim de acelerar a solução do problema sucessorio. Essa atitude estaria baseada no empenho de obter uma solução antes do dia 2 de abril, quando termina o prazo para a desincompatibilização, ficando o governador Walter Jobim na impossibilidade de participar de qualquer eleições.

HORA DE CHEGADA

PORTO ALEGRE, 24 (Meridional) — O presidente da Republica é esperado na capital gaucha amanhã ás 10,30 horas, vindo de avião do Rio. Já ás 17 horas deverá inaugurar a Exposição da Uva, em Caxias do Sul. O chefe do governo permanecerá no Rio Grande até segunda-feira, quando partirá ás 10,30 de regresso á capital federal.

ADVOGADO CRIMINAL

Dr. MARIO PESSOA

PROFESSOR CATEDRATICO NA FACULDADE DE DIREITO DO RECIFE

Residencia: Rua Carlos Porto Carreiro n. 229 — (Derby)

Psicoteste

Você gosta de atrair atenções?

Todos nós gostamos de receber atenções, de ser notados e encorajados. A opinião que os outros fazem de nós sempre foi um poderoso incentivo para nosso desenvolvimento. Mas... é preciso saber se você procura atrair a atenção do proximo de um modo adulto ou infantil.

Não será você um desses individuos que procuram fazer-se de martires, de incompreendidos, para chamar a atenção? O teste de hoje nos dirá a verdade...

(Conte 2 pontos para "Sim", 1 para "Ás vezes" e 0 para "não" depois calcule o total).

1 — Está sempre pronto para contradizer ou refutar o que se diz em sua presença?

2 — E o palhaço oficial do grupo a que pertence?

3 — — Costuma fingir-se doente, chorar, etc., quando acredita que está sendo esquecido?

4 — Faz uma montanha de um formigueiro, contento que atraia sobre si as atenções de todos?

5 — Exagera seus meritos para impressionar bem os novos amigos ou talvez mesmo os velhos?

6 — Seja Franco: você dá a vida para espalhar um boato?

7 — Faz ou diz coisas absurdas só para causar espanto nos outros?

8 — Seus amigos imitam, nas suas costas, os gestos exagerados que você costuma usar, para impressionar quem não o conhece?

9 — Faz questão de não dar importancia ás formalidades e agir como bem entende, sem se preocupar com o que diz a sociedade?

10 — Gosta de vestir-se de modo a chamar a atenção?

15 a 20 pontos: você chama a atenção dos outros, não há duvida, mas a impressão que causa é a pior possivel. Está demonstrando, com seu modo de proceder, que é infantil e tolo, não importa a idade que tenha. 4 a 14 pontos: precisa muito cuidado, se quer causar uma impressão bôa no proximo. Deve examinar bem suas perguntas afirmativas e tratar de corrigir-se. Com menos de 4 pontos, você consegue despertar a atenção de seu semelhante por meio de um procedimento inteligente e adulto.

Ha um seculo

O QUE O "DIARIO DE PERNAMBUCO" PUBLICAVA NO DIA 25 DE FEVEREIRO DE 1850

Recife 24 de fevereiro de 1850

Tencionava-mos escrever algumas linhas sobre esta febre que ahi está reinando, e que, apezar de todos os esforços e cuidados vai ceifando algumas vidas, se bem que em escala muito menor do que a apregoada pelos timoratos ou pelos que estão habituados a exagerar tudo; mas, tendo nos o Sr. Dr. Joaquim de Aquino Fonseca obsequiado com o relatorio que, na qualidade de presidente do conselho geral de salubridade publica, dirigio ao Exm. Sr. conselheiro de Estado e presidente da provincia ácerca da apparição da mesma febre, seu desenvolvimento e progresso, entendemos dever forrar-nos a semelhante trabalho, e deixar que falle sobre a materia o homem professo na sciencia que diz respeito, e que, melhor do que nós podera dissertar sobre ella.

Quanto a nós, o precipitado relatorio he bastante curioso, e está bem elaborado. Ei-lo:

"Illm. e Exm. Sr. — Com a chegada do navio francez Alcyon, vindo da Bahia, e entrado neste porto, sem que fosse submettido á quarentena, tive de observar os primeiros casos da febre epidemica que reina naquela provincia: um dos doentes, transportado de bordo desse navio para a casa do official de saude Casanova, foi visto por mim logo depois de sua recepção; e receiando que nessa casa viesse a estabelecer-se um fóco de infecção que, irradiando-se iria communicar o mal ás familias vizinhas, e propaga-lo pela cidade, recorri sem perda de tempo ao subdelegado da freguezia de S. Antonio, que fez logo transportar esse doente para bordo do dito navio, onde succumbio horas depois.

Antevendo que abusos semelhantes se poderiam dar, dirigi-me á provedoria da saude do porto, e alli, mostrando alguma sorpreza, por se ter deixado communicar com a terra um navio que tinha vindo de porto infectado, recommendei que esse navio fosse removido do lugar em que se achava para outro em que seria conservado isolado; e para melhor acautelar esta cidade, procurei o sr. chefe de policia, e fazendo ver o perigo que resultava de serem transportados para terra doentes de febre, pedi que se ordenasse ás autoridades policiaes que não permittissem o seu transporte. Procedendo por este modo, só tinha em vista preservar esta cidade da invasão do mal; e pedindo o isolamento do navio Alcyon, procurava evitar que a epidemia se propagasse pelas tripolações dos navios surtos neste porto; lembrando ás autoridades policiaes e á camara municipal medidas que tendiam a fazer desapparecer alguns fócos de exhalações miasmaticas que, apezar das reiteradas representações, existem na cidade; estava persuadido que o Conselho geral de salubridade publica, de que sou o gão, seria coadjuvado em seus constantes esforços, empregados em preservar a providencia de qualquer epidemia; mas o navio Alcyon, em vez de ser removido do lugar em que se achava contiguo a outros, alli permaneceu até sua partida deste porto; dias depois tive de fazer remover para o navio francez Achiles um marujo que de seu bordo havia sido recebido pelo dito Casanova; e, continuando a serem trazidos para terra doentes que eram acommettidos a bordo, teve a população espavorida de ver os cadaveres desses doentes transportados em pleno dia, e pelas ruas da cidade, para as igrejas, onde iam ser sepultados.

.. ..

"A frebre que reina geralmente em terra não he do mesmo caracter que a de bordo; aquella não apresenta a gravidade de symptomas que esta. A observação que tenho feito no hospital provisorio da ilha do Nogueira, me ha convencido que a febre que tem accommettido as tripolações, he a que os pathologistas denominam — amarella ou nosocomial — seus symptomas são semelhantes, senão os mesmos descriptos, por Ozanam, em sua excellente historia das molestias epidemicas e contagiosas; entretanto que a de terra he inteiramente bilioso-gastrica, semelhante ás que por esta estação sempre se observam aqui com maior ou menor intensidade, com mais ou menos gravidade. Não me he possivel apresentar agora a V. Exc. a proporção exata da mortalidade, e talvez nunca me seja permittido fazê-lo pela inexactidão dos dados estatisticos; todavia não julgo ser exagerado dizendo que a mortalidade da febre de bordo he de mais de metade, entretanto que a de terra está em proporção tão diminuta, que nem mesmo me parece ser de um sobre cem; porquanto, se alguns casos fataes se tem notado, ou não são inteiramente devidos a intensidade da febre, ou são em tal proporção que podem ser considerados como raras excepções.

.. ..

"Em tempo opportuno pretendo escrever uma historia abreviada de tal epidemia, e então apresentarei toda a correspondencia official do conselho, que lhe he relativa, afim de que se veja quantos esforços foram empregados para vedar sua invasão.

He o que posso dizer a V. Exc. á vista do pouco tempo que tenho para satisfazer a ordem de V. Exc., dirigida em officio datado de hoje, e recebida a tarde.

"Deos guarde a V. Exc. Sala do conselho, 11 de fevereiro de 1850. Illm. e Exm. Sr. conselheiro de estado Honorio Hermeto Carneiro Leão, presidente da provincia. — **Joaquim de Aquino Fonseca**, presidente do conselho.

A officina deste DIARIO tambem foi visitada pelas febres na mór parte dos seus empregados, ellas os teem accommettidos em tão grande escala, que, a não serem tão numerosos, talvez que não podessemos ter publicado regularmente o mesmo DIARIO.

A' esta circumstancia, inteiramente independente de nossa vontade, devem ser attribuidas algumas faltas havidas na entrega do jornal, as quaes esperamos que serão relevadas pelos nossos leitores.

AUXILIARES DE ENFERMEIRA E SERVENTES

Idade máxima 25 anos

Exigem-se referências e bôa aparência.

Tratar das 8 ás 10, na "CLINICA ARTHUR MOURA", Paissandú, 58.

(7628)

GUILHERME DE ALMEIDA

ONTEM-HOJE-AMANHÃ

(Copyright do DIARIO DE PERNAMBUCO)

OFICIALIZAÇÃO

Ouvi, outro dia, pelo rádio, a classificação final dos melhores sambas e das melhores marchinhas para o Carnaval de 1950. Um resultado melancolico.

Vai, de ano a ano, cada vez mais, negando aos compositores populares as gotas milagrosas da sua linfa inspiradora a Castália carnavalesca nacional. Preocupação com os graves problemas sociais do mundo atual? — Não creio. Os autores de letras e musicas da folia não são burgueses: são boemios. E é dos boemios a filosofia do "s'en fichisme"; e deles a doce crença de que "Deus é brasileiro". Graças a Deus!

Suponho que o mal que assim vem elvando o gostoso e centrifugo Carnaval Carioca é a oficialização. Não há nada como o caráter oficial para tirar completamente o caráter de tudo. Basta que uma coisa seja oficializada para incontinente, entrar em decadencia e acabar indesejável.

* * *

As autoridades que combatem as coisas tidas por feias, perniciosas, imorais, criminosas, etc., — quer dizer, algumas das coisas menos más da vida — deveriam, em vez de combatê-las, torná-las obrigatórias, oficializá-las, se realmente quisessem destruí-las. No dia, por exemplo, em que toda gente fosse forçada, por lei a beber grandes e fortes alcoois, fumar maconha tomar cocaina, jogar roleta, arrombar cofres, raptar donzelas, fabricar dinheiro, assassinar semelhantes, fazer versos etc., o mundo puritano, esse mundinho que não é capaz de se conformar com a felicidade alheia, ficaria completamente livre de todos esses humanos, inevitáveis derivativos vulgarmente conhecidos pela designação de vicio: crime, pecado, poesia etc.... Nem precisariamos ir para o céu. Ficariamos por aqui mesmo, porque isto aqui seria, de novo, o Paraiso Terrestre: um bocejo e uma soneca á sombra morna de uma inutil macieira sem maçãs, nem serpentes, nem nada...

COLÉGIO LEÃO XIII

A secretaria do Colégio Leão XIII está avisando aos interessados que as matriculas para os cursos ginasial e colegial serão encerradas no dia 28 do corrente.

Aceitam-se transferências.

Avenida João de Barros, 1563 — Fone 2-8-4-8-0

(7361)

MAÇONARIA

AUG.: RESP.: BEN.: E VAL.: LOJ.: SIMB.:
LUZEIROS DA VERDADE N. 3

Sob os Ausp.: da Soberana Grande Loja de Pernambuco

De ordem do Ven.: Mest.:, convido todos os ir.: do quad., a comparecerem a sessão de finanças a realizar-se no Templo da Soberana Grande Loja de Pernambuco, no Parque Amorim n. 1553, no dia 27 do corrente ás 20 horas.

Recife, 25 de Fevereiro de 1950 E. V.

I.O.M.F. — Sec.:

(7662)

NA CAMARA MUNICIPAL

(Conclusão da 3ª pagina)

dispondo sobre o aterro das ruas Manuel Gonçalves da Luz, major Mario Portela e outras; 9, dispondo sobre a instalação de luz publica nas ruas Hercilio de Souza e Bolivar; 11, autorizando a construção de um pontilhão ligando os suburbios de Fundão e Peixinhos; 19, autorizando a construção de uma boeira, na rua João Elisio; e 22, dispondo sobre a instalação de luz publica no alto e corrego do Deodato, em Casa Amarela; e os pareceres da Comissão de Viação e Obras de ns. 690, 694 e 695, opinando pela aprovação dos projetos de lei, que determina a construção de um pavilhão para venda de flores, no largo do Cemiterio de Santo Amaro; denomina de Caio Pereira uma das ruas da cidade e manda instalar luz publica na rua Viscondessa de Savoia.

Em discussão unica foram aprovados os pareceres da Comissão de Redação de Leis, n. 6, dado á resolução que dispõe sobre o calculo da pensão dos filhos e viuva do funcionario Luiz Cesario Cardoso Ayres e 692 e 693, da Comissão de Viação, opinando respectivamente pelo arquivamento do ante-projeto de lei 52, e do abaixo-assinado dos moradores do lugar Ladeira do Saboti e em segunda discussão os projetos de lei n. 24, dispondo sobre a concessão de perdão de debitos aos contribuintes em atraso; 573, isentando de impostos as casas de valor locativo até Cr$ 35.000,00 pertencentes a cidadãos que tenham sido agraciados com a Medalha de Merito de Guerra; 577, determinando a arborização dar avenidas Perimetral, Caxangá, de Belem e outras; e 604, determinando a terraplenagem da rua Tenente Fortuna, em Campo Grande, e os pareceres 646 e 647, da Comissão de Viação opinando pela aprovação dos projetos de lei ns. 256 e 69, que concedem permissão aos proprietarios de barracas para venda de coco verde, na praia de Boa Viagem e construirem outras, de acordo com o plano estabelecido pela Diretoria de Obras e dispõe sobre a pavimentação da rua de São Jorge, no bairro do Recife.

Em seguida foram encerrados os trabalhos e convocada outra reunião para a proxima segunda-feira.

Afugente dores e resfriados, com a fórmula perfeita, que não ataca o coração

GUARAINA

DERROTA ESMAGADORA, ETC.

(Conclusão da ultima pagina)

suas 10 cadeiras antigas. Na pratica, simples maioria representa apenas uma vitoria formal porque para ser operante o partido do governo deve contar uma maioria de 50 votos a mais ou menos no Parlamento.

PERDERAM DIREITO AO DEPOSITO

LONDRES, 24 (R) — Até ás 12,45 horas (gmt) 45 candidatos ás eleições gerais tinham perdido o direito a seus depositos de garantia por não alcançarem o limite de um oitavo da votação total. Foram eles 37 liberais, 5 comunistas, 2 independentes trabalhistas e 1 conservador.

COMPARECIMENTO EM MASSA

LONDRES, 24 (R) — Noticias segundo as quais o povo compareceu em massa ás urnas circularam em todo o país. Numa circunscrição setentrional, 95 por cento dos eleitores votaram, enquanto a média em duas outras foi de 90 por cento de comparecimento. Houve ainda outra circunscrição em que compareceram tantos eleitores que se esgotou o suprimento de cédulas.

84%

LONDRES, 24 (U.P.) — Segundo os dados conseguidos até agora, 84 por cento dos eleitores ingleses compareceram ás urnas no pleito de ontem, o que é o maior comparecimento registrado desde 1910. Dos votos populares contados até o momento, cabem aos trabalhistas 48 por cento, aos conservadores 42 por cento e aos liberais 8 por cento. Os dois por cento restantes foram para os outros partidos menores e candidatos independentes.

NA BOLSA

LONDRES, 24 (U.P.) — A Bolsa de Valores de Londres abriu hoje em baixa, o que se atribue ás perspectivas de uma vitoria trabalhista nas eleições. A queda maior verificou-se nos baluartes industriais e de empresas sujeitas á socialização.

OPOSIÇÃO TRABALHISTA NA AUSTRALIA

CAMBERRA, 24 (U.P.) — A oposição trabalhista encetou um ataque ao plano do atual governo australiano de colocar fora da lei o Partido Comunista. O ex-premier Chifley declarou que "o comunismo não pode ser destruido com medidas repressivas".

APLAUSOS E VAIAS

LONDRES, 24 (U.P.) — Milhares de ingleses, formando uma verdadeira floresta de guarda chuvas estavam reunidos na famosa praça de Pikadilly Circus, para conhecer os primeiros resultados das eleições. Esquecendo completamente seu habitual retraimento os britanicos aplaudiam ou vaiavam em altos gritos, á medida que os resultados eram favoraveis ou contrarios á suas tendencias.

ILEGÍVEL

«O que realiza Pesqueira, no campo da conservação do solo, suplanta a tudo o que vi reunido no Chile, Perú, Bolivia, Argentina, Uruguai e Paraguai»

Diz a este jornal o sr. Norris Dodd, diretor geral da Secção de Agricultura e Alimentação da Organização das Nações Unidas – Sensivel a desproporção entre o aumento da população do Globo e sua capacidade de alimentação

Em transito para Dakar passou, ontem, pelo Recife, o sr. Norris Dodd, diretor geral da secção de Agricultura e Alimentação da Organização das Nações Unidas que tem a abreviatura de F. A. O.

Logo que chegou ao Recife, o sr. Dodd dirigiu-se de avião à cachoeira de Paulo Afonso, com o fim de visitar os trabalhos ali realizados para a futura captação de energia eletrica. No regresso ao Recife, parou na cidade de Pesqueira, que era seu principal objetivo na visita a Pernambuco.

Em contacto ligeiro com a reportagem no Grande Hotel, o sr. Dodd prestou à reportagem as seguintes impressões:

— "A F. A. O. tem por objetivo controlar a capacidade de desenvolvimento da produção de alimentos de materia prima e seu perfeito equilibrio em relação à produção mundial.

"Estou realizando um tour pela America do Sul, ponto inicial de uma viagem por todo o mundo. Na ultima reunião da F. A. O. ficou deliberada a transferencia de sua sede de Washington para Roma, o que se justifica em face das necessidades vitais em que se acham muitas capitais européias de uma assistencia in loco no que concerne à alimentação.

— "De 1939 para cá — adiantou o sr. Dodd — houve no mundo grandes transformações. A população do mundo aumentou de 200 milhões de habitantes. O acrescimo é maior do que toda a população da America do Sul.

A produção de alimentos manteve-se, contudo, no nivel de 1939 — não se elevou proporcionalmente ao crescimento registrado. Uma grande parte da população do globo está sem suficiencia alimentar. Acresce que nascem diariamente ... 000 pessoas no globo, descontando o numero de mortos. Há urgente necessidade de todos os paises do globo aumentarem sua produção ao nivel do crescimento das populações. Enquanto houver esse desequilibrio nenhuma condição de paz será estabelecida no mundo."

PESQUEIRA

Em companhia do sr. Alvaro Barcelos Fagundes, diretor do Serviço Nacional de Pesquisas Agronomicas do ministerio da Agricultura, o sr. Dodd fez uma visita á cidade de Pesqueira com o unico objetivo de percorrer as plantações de tomates.

Foi a seguinte a sua impressão da visita:

— "Percorri varios paises nesta excursão pela America do Sul: Chile, Peru, Bolivia, Argentina, Uruguai e Paraguai. Mas o que vi em Pesqueira, no campo da conservação do solo, suplanta ao que constatei naqueles paises reunidos".

Adiantou: "Esperava demorar apenas 1 hora em Pesqueira. Mas a obra que ali se realiza é tão superlativamente importante que protelei minha visita por mais três horas. Aliás, o que ha em Pesqueira não pode ser devidamente apreciado em quatro horas. No minimo em dois dias."

Ontem mesmo o sr. Dodd partiu, via aerea, para Dakar.

Inauguração, hoje, do calcamento da Varzea

Em prosseguimento à série de visitas e inaugurações de obras públicas, no transcurso do segundo aniversário do seu governo, o sr. Barbosa Lima Sobrinho inaugurou, ôntem, o Hospital de Nazaré da Mata, com capacidade para 100 leitos.

Hoje, realizar-se-á a inauguração do calçamento da Várzea. Está previsto, ainda, o seguinte programa para outros dias:

Amanhã: — Inauguração do serviço de água de Fazenda Nova e abertura dos Cursos Rurais, naquela cidade.

Dia 28 — Distribuição dos titulos de propriedade a colonos da Colônia Agricola Olho Dágua, em Angelim.

Dia 1 de março — Inauguração do calçamento de Dois Irmãos até Apipucos. Inauguração das obras de alargamento e pavimentação da rua D. Bosco. Inauguração do calçamento do Alto José do Pinho.

Dia 2 — Inauguração do calçamento de Tegipió até à entrada da estrada perimetral. Inauguração da ponte de Cavaleiro e visita ás obras da ponte do Totó. Inauguração do calçamento no bairro do Recife, em tôrno do Moinho Recife.

CONVOCAÇÃO DA CLASSE DE 1931

São, nesta data, declarados insubmissos todos os cidadãos brasileiros, natos ou naturalizados, nascidos entre 1.º de janeiro e 31 de dezembro de 1931, classe de 1931, bem como os cidadãos das classes anteriores, inclusive os excluidos dos Tiros de Guerra, que, por qualquer motivo estejam em débito para om o Serviço Militar, todos residentes no território da jurisdição desta Região Militar que não se tenham apresentado para o Serviço Militar até ás 24 horas do dia 23 de fevereiro de 1950. Não estão compreendidos nesta declaração os cidadãos da classe referida, reservistas de 1.ª e 2.ª categorias, praças ou oficiais das Forças Armadas (Exército, Marinha e Aeronáutica), bem como os que possuam documento de quitação com o Serviço Militar.

O EX-JUIZ E' RECORDISTA EM INFRAÇÕES PENAIS

BELO HORIZONTE, 24 (Meridional) — O procurador geral do Estado apresentou ao Tribunal de Justiça uma queixa contra o sr. Anibal Quintão, ex-juiz de direito de Nova Lima, atualmente servindo na comarca de Grãomogol.

O acusado infilngiu 24 vezes o Codigo Penal, sendo 8 vezes por peculato, 5 por estelionato, sendo ainda acusado de extravio, sonegação, inutilização de documentos e facilitação de contrabando. Além disso, o referido exjuiz apoderou-se de mais de 300 mil cruzeiros pertencentes a viuvas e orfãos.

DEFESA SENSACIONAL DO MEDICO ROMUALDO

BELO HORIZONTE, 24 (Meridional) — Iniciou-se a inquirição das testemunhas do caso de "Marcha-Ré", no qual o principal acusado é o medico Romualdo Silva Neiva. A' ultima hora foi apresentada uma defesa sensacional.

Trata-se dum filme mostrando o facultativo assistindo, no Conservatorio Mineiro de Musica, a uma conferencia pronunciada pelo prof. Jairo Ramos, na noite do crime. Neiva aparece no plano secundario da assistencia, acompanhado de sua noiva. O filme será exibido no Tribunal do Juri.

PREFEITURA MUNICIPAL DO RECIFE

Diretoria Geral da Fazenda

A DIRETORIA GERAL DA FAZENDA avisa aos contribuintes em atrazo que foram remetidos até hoje para cobrança judicial 459 certificados de exercicios anteriores. Dentro de breves dias serão feitas novas remessas inclusive do exercicio de 1949.

(7642)

INAUGURAÇÃO DE MAIS UMA BIBLIOTECA POPULAR — Foi inaugurada, ontem, ás 10 horas, em Santo Amaro, mais uma biblioteca popular, de iniciativa da Prefeitura do Recife, através da Diretoria de Documentação e Cultura. Estiveram presentes o governador do Estado, reitor da Universidade, prefeito da capital, secretarios de Estado, diretor de Documentação e Cultura, jornalistas e varias outras pessoas. Ao iniciar-se a solenidade, usou da palavra o prefeito Morais Rêgo, que expôs aos presentes os planos da Prefeitura de, se possivel, instalar ainda este ano outras bibliotecas populares nos suburbios de Casa Amarela, Tejipió e Beberibe. O novo centro de leitura está situado em pavilhão isolado da Guarda Frei Caneca. Em nome do governador falou o secretario Silvio Rabelo, ... Os atos foram irradiados pela Radio Clube de Pernambuco, e as fotografias fixam aspectos da biblioteca e de sua inauguração.

ILEGÍVEL

POLITICA

Quem primeiro se ocupou da entrevista do coronel Chico, repelindo a candidatura do marechal, foi este colunista, do domingo de Carnaval, 19 de fevereiro. Aí vai reproduzida a local desta secção, daquele dia:

"Apesar da época carnavalesca, falava-se ontem com insistencia que o coronel Chico, em combinação com os demais coroneis, Romão, Veremundo e Quelé, levantaria a candidatura do sr. Agamenon Magalhães ao governo do Estado.

Em declarações prestadas ontem á Radio Clube de Pernambuco o chefão de Limoeiro fez acerbas referencias ao deputado Osvaldo Lima, dizendo mesmo que o derrotaria em João Alfredo, como em qualquer outra parte. E que enterraria a sua candidatura, tão pronto levantasse ele a cabeça."

Somente depois é que outros comentaristas politicos se ocuparam do assunto. O que não tem maior importancia, amigos. Isso não é segredo da bomba atomica. E' antes o tipo do segredo de Polichinelo. Quem teve ouvidos para ouvir a entrevista do coronel Chico, no barulhento sabado gordo, ouviu, tom todos os "efes" e "erres".

• • •

E aí vai outra novidade: o deputado Gilberto Freyre regressou ao Rio, de avião. A familia deverá seguir até o dia 27.

• • •

O governador Silvestre Pericles resolveu desmentir os termos da palestra que entreteve com representantes da imprensa de Pernambuco. Eis aí um que tarde piou. Igual ou pior do que foi aqui publicado, saiu n'"O Cruzeiro" (reportagem de Nasser e Manzon).

• • •

Num autentico "tour de force", a UDN elegeu presidentes de Camara Municipal em pelo menos quatro municipios que têm prefeitos pessedistas: Orobó, Paudalho, Barreiros e Bodocó. Por outra parte, em Surubim todos votaram na candidato udenista e em Macaparana no candidato do PSD, escolhidos, assim, por unanimidade.

• • •

O sr. Juarez Gomes Lopes, de Sertania, andou espalhando por aí que o prefeito Ascanio Lins, para abiscoitar votos dos udenistas nas proximas eleições, mandava o delegado (por porta de travessa) prendê-los, depois se apresentando como amigo das vitimas; e os soltando. Deverá estar segunda-feira nas galerias da Assembléia Legislativa: o deputado Alcides Siqueira irá contestá-lo.

• • •

O "marechal" anunciou que chegaria ao Recife amanhã ou terça-feira. Seus amigos vão recebê-lo com as honras do estilo.

• • •

Foi nomeado, ontem, mais um juiz — para Araripina. Eram 17 as comarcas vagas, e ainda restam duas por preencher — parece que Cabrobó e Petrolina, municipios a que são ligados, respectivamente, os deputados Magalhães Melo e Nilo Coelho.

A historia das comarcas vagas é uma longa historia, que começa por um concurso em virtude do qual vieram a desavir-se o executivo e o judiciario, indo a contenda ao Supremo. Efetuado novo concurso, o governador resolveu observar a ordem de classificação, nomeando juizes aqueles que obtiveram os primeiros lugares. Mas aí começaram as injunções politicas. De um lado — o "coronel" José Abilio, de Bom Conselho, com seu candidato; de outro lado o sr. Henrique Portela, que é o suplente do proprio sr. Barbosa Lima Sobrinho na comissão executiva do PSD, ameaçando dar estrilo nos corredores de Palacio. A coisa chegou a tal ponto que o governador achou, tambem, de ter candidatos, e nomeou para Manissobal e Coripós os seus amigos Claudio Cunha Cavalcanti e Agripino Ferreira de Almeida, respectivamente. Mas o caso é que só restam duas vagas por preencher; e há muita gente empenhada nelas. Inclusive o deputado Metodio Godoy, que teima em meter o bedelho nos dominios onde o "coronel" Quelé faz até parar o sol.

NA ASSEMBLÉIA LEGISLATIVA

Reparos á atuação do juiz de Direito, no caso de Bodocó

Substitutivo Lael Sampaio, ao projeto sobre o novo empréstimo que o Estado pretende contrair – Irrigação dos terrenos marginais do São Francisco

Apenas o deputado Magalhães Melo falou na sessão fim-de-semana, da Assembléia Legislativa, ontem — para ocupar-se, pela primeira vez, do chamado caso de Bodocó. Mas quase se restringiu a ler, ajuntando-lhe ligeiros comentarios, o seguinte telegrama que daquele municipio sertanejo lhe havia endereçado o seu colega de Partido, Esmerino Sampaio:

"Comunico prezado amigo como juiz Gabriel dos Prazeres decidiu ordem habeas-corpus que lhe foi impetrada em favor presos Antonio Bezerra, Cornelio Alencar, Edésio Nanete. Recebendo a inicial, oficiou ao delegado policia, perguntando tempo e motivo prisões, o qual dentro duma hora respondeu informando minuciosamente e adiantando que se achavam presos flagrante delito incursos sancões artigo 12 incisos 2.º e 288 Código Penal Brasileiro ainda no artigo 19 da Lei de Contravenções Penais. Juiz não avocou autos flagrancia nem quiz saber mais nada. Designando audiência, ouviu presos e carcereiro ás 21 horas dia 14, deixando porém requisitar escolta ao comandante do destacamento local. Como presos não puderam comparecer ao Juiz dia 15 ás 10 horas e 35 minutos, designou nova audiência para os mesmos fins ás 11 horas, requisitando então escolta, no que foi prontamente atendido. Concluida a audiência, ouvidos presos e carcereiro hora designada, o juiz requisitou novamente ás 16 horas ao delegado especial escolta para conduzir mesmos presos a comparecerem á mésma audiência, no que era impossivel ser atendido, pois a requisição foi feita cinco horas depois da audiência designada, além da mesma ter sido realizada legalmente ás 11 horas, com o que ficou esclarecido Juiz pretendeu fazer balburdia ordem serviço. Assim, antes autos se acharem contados, selados, preparados, prolatou sua sentença, concedendo o pedido, na qual relata inescrupulosamente a inverdade de ter sido ação justiça embaraçada pela policia local. Relatório sentença juiz não tem nenhum fundamento juridico, revelando apenas o alto desejo do magistrado de envolver policia e servir a interesse escusos de seus correligionarios. Não é porém estranhavel supor prazeres e alegrias nas causas requer sinceridade. Bom senso e conhecimentos juridicos por parte juiz Prazeres, pois trata-se mesmo Gabriel Prazeres que serviu causa Exú. Saudações. (a) Esmerino Sampaio".

Houve apartes, naturalmente; e apartes cerrados — tanto dos srs. Pio Guerra e José Mixto, que estiveram, não há muito, no municipio de Bodocó, como do sr. Aderval Torres, que ontem reapareceu na Assembléia, depois de uma enfermidade que o jogou ao leito duas semanas; e do sr. Diomedes Gomes Lopes.

O sr. Pio Guerra, por exemplo, estranhou que os vereadores presos não tivessem sido apresentados ao juiz por falta de escolta, quando escolta houve (uns oito soldados) para impedir a entrada do juiz na cadeia. E o sr. José Mixto pôs a limpo o que fôra fazer o delegado especial, Augusto Lucena, em Exú: entrar em comunicação telegrafica com o sr. João Roma, secretario de Segurança, e perguntar-lhe se, no caso de concedido o habeas-corpus, devia por os presos em liberdade.

EMPRESTIMO DE 120 MILHÕES

Da ordem do dia da sessão de segunda-feira proxima, deverá constar o substitutivo Lael Sampaio ao ante-projeto oriundo de mensagem governamental sobre o emprestimo externo ou interno que o governo deseja contrair, para aguas e esgotos no interior.

E' do seguinte teor o substitutivo:

Art. 1.º — Fica autorizado o Poder Executivo a contrair um empréstimo interno ou externo, até cento e vinte milhões de cruzeiros (Cr$ 120.000.000,00) mediante emissão de apólices da divida publica para fim especial de financiamento de obras sanitárias (aguas e esgotos) nas cidades do interior do Estado.

Art. 2.º — As apólices desta emissão vencerão juros no máximo de 7% ao ano pagáveis semestralmente.

Parag. 1.º — Para efeito de colocação das apólices por intermédio de Bancos, Bolsa de Valores ou outra instituição especializada, fica fixado o tipo minimo, de noventa (90) do valor nominal dos titulos.

Parag. 2.º — Para o caso de liquidação de contas referentes a obras e serviços de Abastecimento dágua ou de esgotos, de cidades do interior do Estado, mediante ajustes especiais, poderão as apólices ser entregues a tipo inferior ao estabelecido no parag. anterior, nunca porém, menor do que oitenta e cinco (85).

Parag. 3.º — O Govêrno do Estado fixará ás demais caracteristicas das apólices o prazo de emissão e modo de resgate.

Art. 3.º — Todo o apurado do empréstimo será imediatamente colocado em conta especial à disposição da autarquia Departamento de Saneamento do Estado.

Art. 4.º — As obras serão realizadas, obedecendo ao que dispõe a lei n. 467, de 4 de maio de 1949, que regulamentou o Fundo de Saneamento do Interior.

Art. 5.º — Efetivado o empréstimo o Governo apresentará à Assembléia um plano das obras a realizar para sua aprovação.

Art. 6.º — O serviço de empréstimo será feito pelo quota constitucional para o Fundo de Saneamento do Interior, assim como como pelas rendas dos respectivos serviços, e as contribuições para o referido Fundo, dos Municipios beneficiados com obras realizadas pelo empréstimo.

Art. 7.º — A fim de assegurar em cada orçamento a amortização do empréstimo ou a realização da dotação para o Fundo de Saneamento do Interior, o Govêrno do Estado resolverá em conta especial a ser movimentada pelo D. S. E. com a destinação prevista nesta lei, depositando obrigatoriamente cada mês, no Banco do Brasil, um vigésimo (1|20) da arrecadação do imposto de vendas e consignações.

§ único — No cálculo do imposto de vendas e consignações para efeito deste artigo, só será computada a percentagem inicial, despresando-se os adicionais.

Art. 8.º — Revogam-se as disposições em contrário.

IRRIGAÇÃO DOS TERRENOS MARGINAIS DO SÃO FRANCISCO

Do ministro da Viação, sr. Clovis Pestana, recebeu o presidente da Assembléia Legislativa um telegrama, no qual informa haver "encaminhado á atenção do Departamento de Secas" a sugestão do padre Publio Calado de se dar inicio ao estudo dos trabalhos de irrigação dos terrenos marginais do São Francisco, a exemplo do que já foi feito pelo posto de Icós, da I. F. O. C. S.

VOLTOU A EXPEDIÇÃO DE HOMET

RIO, 24 (Meridional) — A expedição do professor Marcel Homet, que se dirigia para Serra Parima, no coração da selva amazonica e que ficara detida em frente à Cachoeira do Terror, acaba de regressar a Rio Branco, em virtude de ter ficado sem resposta o apelo que recentemente fizera daquele local ás autoridades brasileiras, solicitando ajuda para prosseguir o seu itinerario.

A "British South America Airways", proporcionou um vôo de passeio pelo "Argonaut", ontem, sôbre esta cidade, conduzindo varios convidados

Cock-tail-party, no Grande Hotel, encerrando o programa do vôo de cordialidade e cortezia da aeronave britanica

Aspecto parcial dos convidados á recepção que os diretores da BOAC ofereceram, ontem, á noite, no Grande Hotel, á sociedade local

Consoante fôra anunciado e de acordo com o programa já publicado pela imprensa, realizou-se, ontem, às 10 horas da manhã, o vôo de passeio oferecido à sociedade recifense pela direção da BOAC (British Overseas Airways Corporation), no novo avião Argonaut, chegado, ante-ontem, a esta cidade e em transito para Santiago, do Chile, via Rio de Janeiro, São Paulo, Montevidéu e Buenos Aires em vôo de cortesia e demonstração deste novo tipo de aeronave a ser utilizado a partir do dia 28 deste mês, pela referida companhia, na linha Londres-Santiago.

Fidalgamente acolhidos pelos diretores e demais membros da organização da British South America Airways (BSAA), foram os convidados recebidos no aeroporto Guararapes e em seguida conduzidos ao avião para o passeio sobre a cidade, o que se efetuou precisamente às 10 horas, demorando-se o vôo por quase uma hora, com várias evoluções do Argonaut em tôrno de nossa capital. Durante o passeio aereo que foi dos mais confortáveis, foram os passageiros cumulados de todas as gentilezas por parte da tripulação do Argonaut, sendo-lhes servido, em pleno vôo, sanduichs e champagne. Foram os seguintes, os passageiros que tomaram parte no vôo do Argonaut: sr. Williams Otto Hannah, agente da BOAC, em Natal, sr. Heleno G. A. Bortkievicz, chefe do trafego e representante de operações da BOAC, sr. H. T. Comber, do departamento de operações da BOAC, nesta capital, senhora G. Comber e senhorinha H. Comber, sr. D. M. Wrighton e senhora P. H. Wrighton, sr. F. J. Quilton, major N. L. Silva, capitão E. Seise, coronel A. M. Silva, coronel H. P. Hardman, tenente J. S. Peixoto, sr. E. M. R. Góis, sr. P. Lessor, sr. H. Dobson, sr. D. Góis Ananias, sr. J. E. P. A. Mello, sr. E. Medeiros, sr. J. Regueira, sr. A. R. Pereira, sr. B. Pereira, sr. O. Soares, sr. Fredy Rosenkranz, H. R. Barros, sr. F. Ramos, Julio Barbosa, representando o Diário de Pernambuco, Vanildo Beltrão, pela Folha da Manhã e Chromacio Ribeiro de Morais, pelo Jornal do Comercio e Diário da Noite.

Após o vôo, a nossa reportagem procurou colher impressões dos passageiros sobre o passeio realizado no Argonaut e todos os que foram ouvidos, manifestaram a melhor das impressões, quer sobre a segurança com que se sentiram durante as evoluções da aeronave, como ainda pelo conforto interno das instalações do novo avião e ainda pelo tratamento dispensado pela tripulação.

Encerrando o programa de recepção ao novo Argonaut da British South America Airways (BSAA), foi oferecido, ontem, ás 18,30 horas, no Grande Hotel, um cock-tail ás autoridades militares, consulares e administrativas, assim como aos representantes das empresas congeneres e á sociedade local, cuja reunião decorreu num ambiente da maior cordialidade.

O Argonaut prosseguirá viagem, hoje, ás 10 horas da manhã, com destino ao Rio de Janeiro, conduzindo a comitiva de diretores da BOAC (British Overseas Airways Corporation).

.. .. .."COCK-TAIL"

Ao cock-tail no Grande Hotel compareceram as seguintes pessoas: capitão Antonio Vaz, representando o governador Barbosa Lima Sobrinho; o brigadeiro Alvaro Heckaher e senhora; o consul da Inglaterra e senhora Santiago Stipanicic; o consul da Argentina e senhora Andres Santiago Stipanicis; o consul da Noruega, Jack Ayres; o consul da Suecia, John A. Thom; o consul da Finlandia e senhora Charles Atkinson; o cel. Sergio Novais, representando o cel. Viriato de Medeiros, comandante da Força Policial do Estado; o sr. Helio Coutinho, diretor comercial das Docas; o comandante da Escola de Aprendizes de Marinheiros e senhora Orlando Faro; o sr. Charles Gill; o sr. W. J. Scott; o senhor e senhora F. R. Stagg; o senhor e senhora James Loynd; o senhor Thomas Lee; o senhor e senhora Philip Johns; o senhor e senhora T. Logan Griffiths; o senhor e senhora Rodgers; o sr. Patrick Nicholls, adido do consulado britanico; o sr. R. H. Dobson; o senhor e senhora Rumbo; o vice-consul de Inglaterra e senhora C. R. Girdwood; o sr. Galileu Falconi, representando o prefeito Morais Rego; o senhor e senhora B. Herriott; o sr. Valdemar Teles; o senhor e senhora G. Nares; o senhor e senhora Sebastian Serra; o senhor e senhora Herbert Comber; o guarda-mór José Dionisio; o capitão-tenente Edo Seise, ajudante de ordens do almirante Penido; os jornalistas Anibal Fernandes, Paulo do Couto Malta, Apulcro de Assunção, Vanildo Beltrão, Mucio Uchôa Cavalcanti e Eurilo Duarte; o senhor Eugenio Antunes; o senhor e senhora L. Askew; o senhor e senhora William Quilton; o senhor e senhora H. Blake; o senhor e senhora Anderson; o senhor e senhora Robert Grossmann; o sr. Mario Williams de Albuquerque; o gerente da Western e senhora S. Noale; o gerente do Banco da Lavoura José P. Boardman; o sr. Joseph Jaquinot, da Air France; o sr. Gerson Herrop; o senhor Neville Rumbo; o senhor e senhora G. Paterson; o sr. Albert Fellows; o sr. Huascar Purcell; o senhor e senhora D. Wrighton; o sr. e senhora E. R. Taylor; o senhor Nestor Vieira da Silva, gerente da Panair; o senhor Antonio Lage; o senhor S. Love, gerente da Machine Cotton Ltda.; o senhor J. Thorpe, gerente de White Martins; o senhor T. Lee, gerente do Cory Brothers; o sr. G. Griffith Williams e o senhor A. Cameron.

NA CAMARA MUNICIPAL DO RECIFE

Alteração do Codigo Tributario – Convidados os vereadores a assistirem hoje a inauguração do calçamento Caxangá-Varzea

Voltou a se reunir, ontem, sob a presidencia do sr. Valença da Mota, a Camara Municipal do Recife, sendo os trabalhos iniciados com a aprovação da ata da reunião anterior e leitura do expediente, que constou dos oficios ns. 311, do prefeito, 503, do secretario da Segurança, e 100, do secretario de Agricultura, agradecendo a comunicação sobre a eleição da Mesa da Casa, no ultimo dia 10 do corrente, e das petições de João Alves de Melo, Manuel Eustaquio de Melo, Laura Maria Passos, José Inacio da Silva e Julia Marques de Melo, solicitando favores.

Constaram ainda do expediente os seguintes documentos encaminhados á Mesa: Projetos de lei dos srs. Rivaldo Allain, denominando de José Carvalheira a uma rua da cidade; Antonio Marques, dispondo sobre a instalação de luz publica nas ruas São Geraldo, Gloria e Conceição; Otavio do Nascimento, dispondo sobre a instalação de luz publica na Estrada de Santa Clara, em Beberibe e Sergio Godoy, concedendo o perdão de debitos aos clubes desportivos e sociedades carnavalescas e requerimentos dos srs. Antonio Marques, solicitando á Comissão de Onibus ter entendimentos com a Auto-Viação Progresso no sentido de modificar o itinerario dos onibus de Tejipió, de modo que trafeguem pela rua da Concordia; Democrito Silveira, indicando ao prefeito a necessidade de terraplenar a rua Padre Ibiapina, reduzindo, com movimento de terra, o declive das ladeiras ali existentes e Andronico de Barros, solicitando, tambem, serviços de terraplenagem para as ruas João de Deus e Dom Manuel da Costa, na Torre.

Sucessivamente, ocuparam a tribuna os comunistas Otavio do Nascimento e Ramiro Justino... para combater a realização da conferencia dos embaixadores norte-americanos no Rio de Janeiro, anunciada para o proximo dia 1.º de março.

O sr. Andronico de Barros denunciou o proprietario do Sitio do Moura, na Torre, pela pratica de cambio-negro e extorsão nos alugueis de quartos de sua propriedade, afirmando que além de sonegar impostos municipais, aquele proprietario está praticando crimes contra a economia popular, passivel, portanto, as sanções legais.

O sr. Romildo Gomes depois de apresentar um projeto de lei perdoando e isentando do imposto de industria e profissões a pequena oficina de alfaiate do sr. Mario Barbosa e outro, dispondo sobre a alteração do art. 4.º do Decreto n. 293, dando-lhe uma redação que garante ao funcionario municipal o pagamento do abono-familia, de acordo com o estabelecido na Lei Estadual n. 38, que determina seja o calculo feito na base dos vencimentos percebidos, incluindo o adicional por tempo de serviço passou a responder a um aparte do vereador Sergio Godoy, proferido numa das reuniões anteriores envolvendo a pessoa do general Dermeval Peixoto. Esclareceu que, pelo aparte, quisera o sr. Sergio Godoy deixar patente que aquele general, quando no governo do Estado tivera ligações com proceres comunistas. Entretanto, o que se registrara fôra a presença no Palacio do Governo, numa visita de cortezia, do senador Luiz Carlos Prestes, nessa epoca no exercicio de um mandato e numa epoca em que o Partido Comunista tinha a sua vida legal. Quanto ás perseguições contra elementos pessedistas, tambem não tinham fundamento as assertivas do sr. Sergio Godoy, uma vez que durante a gestão daquele general, nenhum funcionario fôra demitido por questões politicas, mantendo-se todos em seus cargos, inclusive os que ocupavam cargos de confiança, como o sr. Mario Meira, oficial de gabinete do ex-secretario de Segurança Publica, sr. Etelvino Lins.

O ultimo orador foi o sr. Antonio Luiz Filho para solicitar á Comissão de Fazenda e Orçamento urgencia para a apresentação do parecer do projeto de lei de sua autoria, dispondo sobre a alteração do artigo 7.º do Codigo Tributario, que dispõe sobre a arrecadação do imposto territorial urbano. Adiantou o orador que a urgencia se fazia necessaria, uma vez que o referido artigo tornara a lei inconstitucional, com uma majoração de mais de 25%, como estabelece a Constituição Estadual, bem como pelo fato de estar a Prefeitura anunciando a remessa para juizo de varios certificados de debitos.

Por ultimo apresentou um projeto de lei, determinando o pagamento do Abono de Natal ao funcionalismo municipal, no ano corrente.

Logo ao se iniciar a ordem do dia, o sr. Valença da Mota deu conhecimento do convite que recebera do prefeito, extensivo aos srs. vereadores, para as solenidades de inauguração da pavimentação da avenida Afonso Olindense, a se realizar hoje ás 16,30, e das avenidas José Rufino e Dois Irmãos a ter lugar no proximo dia 1.º de março.

Durante a ordem do dia foram aprovados os seguintes documentos: em primeira discussão os projetos de lei ns. 305, autorizando a construção de uma boeira na Travessa do Café, em Beberibe; 600, dispondo sobre a pavimentação da rua Jequiranga;

(Conclue na 2.ª pagina)

DIARIO DE PERNAMBUCO

(Orgão dos Diarios Associados)

FUNDADO EM 1825 — Diretor: ANIBAL FERNANDES

Redação e administração: Praça da Independencia — Recife — Sucursais: Rio de Janeiro — Serviços de Imprensa Ltda. Pr. Getulio Vargas, 2 (Ed. Odeon, sala 802). São Paulo — Serviços de Imprensa Ltda. Rua 7 de Abril 241. Alagôas — Rua do Comercio 18, 1º and., Maceió. Paraiba — Av. João Machado, 1075 João Pessôa. Av. Maciel Pinheiro, 97 1º and. Campina Grande. Rio Grande do Norte — Av. Rio Branco 515, Natal.

A correspondencia de ordem comercial deve ser endereçada ao gerente do DIARIO DE PERNAMBUCO. Para anuncios procure o Dep. de Publicidade. TELEFONES: Direção e redação: 9659 Gerencia 6027. Assinaturas: No País, Ano, Cr$ 220,00; Semestre Cr$ 120,00. No exterior: Ano, Cr$ 400,00; Semestre, Cr$ 240,00. — Pagamento adiantado — Cobrador autorizado: JOSE' FLORIO

SABADO, 25 DE FEVEREIRO DE 1959

JOGO COMUNISTA NA CAMARA MUNICIPAL

Os vereadores comunistas continuam as suas palhaçadas na Camara Municipal, fazendo o seu proselitismo vermelho e levando a sua afoiteza ao ponto de reclamar do governo brasileiro a expulsão do país dos representantes dos Estados Unidos, na sua proxima reunião, no Rio de Janeiro.

Pergunta-se: para que o povo do Recife elegeu a seus vereadores? E' claro que para tratar de assuntos ligados á cidade e ao municipio. Nunca para estar ocupando o tempo em digressões ridiculas, que nada resolvem. Evidentemente, um vereador comunista, que ocupa a tribuna para pedir a alteração da politica externa do Brasil, está clamando no deserto. Nem é de sua competencia fazê-lo, nem o lugar é proprio para isso. Mas como são servos de Moscou e de Moscou recebem o santo e a senha, são capazes até de andar pelos telhados, fazendo a mesma pregação. O presidente da Camara é que precisa ver se o Regimento permite tais variações. Tem-se a impressão de que não pode permitir.

Abra-se a Constituição do Estado e veja-se as atribuições das Camaras Municipais: votar e reformar as leis complementares; orçar a receita e fixar a despesa do Municipio; decretar impostos, taxas, emolumentos, contribuições de melhoria e multas, autorizar o lançamento de emprestimos; regular a administração dos bens e rendas municipais, assim como a arrecadação e a aplicação destes; autorizar a hipoteca, aforamento, arrendamento, permuta ou venda dos bens imoveis do Municipio; decretar desapropriações por necessidade publica; criar, alterar ou suprimir distritos; designar as zonas do Municipio destinadas á criação e lavoura; organizar o Codigo de Posturas etc. etc.

Enfim, tudo o que se relaciona á vida municipal. Ora se essas são as atribuições das Camaras Municipais, não se justifica que um vereador vá á tribuna para ocupar-se da politica externa do país, para atacar as instituições democraticas, para insultar representantes de paises amigos, praticando assim uma verdadeira provocação, incompativeis com o proprio mandato.

O presidente da Camara, eleito pelas forças democraticas da maioria, está no dever de apreciar esse caso pelo Regimento e não permitir que os comunistas, eleitos aliás por uma legenda que não é a sua (o que importa numa grave irregularidade) debatam assuntos, fora das atribuições, constantes da Constituição do Estado.

A HORA NÃO SOOU

Sente-se que o sr. Agamenon quer impedir a todo custo a cisão dentro do seu proprio partido, preferindo tratar o seu amigo e correligionario Osvaldo Lima, em franca marcha para o "titoismo", pela tatica do entorpecimento. Daí não ter sido traduzida á letra de forma a entrevista do coronel Chico, divulgada pela Radio Clube, no sabado gordo de Carnaval, e da qual somente o DIARIO DE PERNAMBUCO se ocupou, no dia seguinte, aliás numa pequena nota da secção "Politica".

O plano do sr. Agamenon é perfeito: entorpece o sr. Osvaldo Lima, mantem o partido em suspenso, com relação á sua candidatura; e na hora aprazada os "coroneis" lançam o seu nome, num largo movimento queremista, com o apoio de todos os donatarios dos feudos do país.

Isso, já se vê, subordinado ao que se decidir no plano federal, pois é sabido que o sr. Agamenon está por tudo, até por um novo golpe, a que ele aderirá com armas e bagagens. A sua doutrina é a chamada "realista": em Roma com o Papa, no Cairo com o Profeta.

Veio a Revolução de 30, para a qual não deu um minimo de sua cooperação, nem gastou um vintem. Entrou na crista da onda. Veio o Estado Novo e na crista da onda outra vez entrou. Na democracia, estende a mão aos comunistas, e faz cambalachos com Prestes. No Estado Forte, mete-lhes o cipó de boi. De sorte que todo esse jogo de empurra com a candidatura do "marechal", que no pé em que estão as cousas acaba feito general da banda", tem por um unico objetivo gastar o sr. Osvaldo Lima, até a inanição.

No momento, parece-lhe prudente não precipitar as cousas. O seu partido precisa manter uma certa unidade. Pelos Estados, está tudo se esfarelando, e no Rio Grande do Norte já o governador Varela não se entende com o senador Georgino.

Com o olho fito no que se resolver no plano federal, o sr. Agamenon freia os seus correligionarios mais fogosos, que por sua conta e risco queriam logo meter os pés pelas mãos. Mas por debaixo do pano o sr. Etelvino, lugar-tenente e intimo do intimo do sr. Osvaldo, alimenta o fogo sagrado dos "coroneis".

Para estes, o sr. Agamenon um novo Antonio Conselheiro. Chefe que não erra nunca, não se engana nunca, não falha nunca. A decisão do sr. Agamenon é pôr os "coroneis" em "ultima forma". Estão todos prontos a entrar em ação, mas com as armas em descanso.

A hora de descarregar os bacamartes ainda não soou.

PAIS DA FARTURA

Um medico pernambucano, que acaba de regressar de Buenos Aires, veio encantado com a vida barata da capital portenha. E achou tudo tão bom, tão facil e tão abundante que lhe pareceu muito mais vantajoso passar 15 dias em Buenos Aires do que em São Paulo e no Rio de Janeiro.

A unica cousa que notou foi a coleira de Peron, no pescoço do bom povo argentino. Todo mundo está bem alimentado e muito... mas a coleira lhe torce os movimentos. Até nos faz lembrar a historia de La Fontaine em que o fabulista nos conta a vida do cão, gordo e cevado, mas preso pela corrente, e a do viralata, guenzo e esfomeado, mas solto e livre.

Os dois maiores jornais da capital, expoentes da cultura argentina, estão reduzidos a modestas gazetas, sem o direito de emitir qualquer juizo ou opinião. Se o fizerem, Peron mandará fechá-los. No mais, está tudo otimo. Os restos dos beefs que se comem nos restaurantes de Buenos Aires, dariam para alimentar os 45 mil mucambos do Recife; não ha lugar em que se encontre melhor pão ou melhores legumes ou melhores frutas. E' o país da fartura e da abundancia. Se não é o país da liberdade. Respondemos ao esculapio pernambucano que o bem-estar e a fartura do povo argentino não resultavam de Peron, mas da dadiva de Deus, outorgando-lhe as maiores pastagens do mundo e as mais humosas terras, que possam existir.

Daí vêm a fartura e a abundancia. Mas como neste mundo não ha felicidade perfeita, teria o povo argentino de sofrer na sua alma, no seu coração, na sua cultura e no seu espirito o que lhe sobra no corpo.

De nossa parte, fazemos votos por que volte o povo argentino aos seus grandes dias, em que fruiu um regime democratico, tomando as suas franquias constitucionais, podendo a sua culta imprensa manifestar-se na plenitude de sua livre opinião. De sorte que uma viagem á Argentina é até indicada, para que se veja que a liberdade não é uma cousa vã, que os direitos do homem não são desprezíveis.

E' em Buenos Aires como em todos os paises onde dominam os chamados "bons tiranos" que a gente sente o que é a "mão de ferro na luva de veludo". Por certo que o povo argentino gostaria de comer menos beef e de gozar mais amplamente de suas liberdades tradicionais.

Apêlo ao Congresso

Austregesilo de ATHAYDE
(Para os "D. A.")

Dirijo aos congressistas um veemente apelo para que, recomeçando os trabalhos parlamentares, depois das folias carnavalescas, se disponham a levá-los mais a sério.

Não posso ser acusado de inimigo das instituições representativas, pois que não serão muitos que as tenham defendido como eu, na hora em que era perigoso mencionar o regime democratico.

Invoco essa autoridade em apoio da advertencia que dirijo aos deputados e senadores, num momento em que começam a cair nitidamente na desafeição do povo.

—

E' principalmente através da ação das Camaras que as multidões julgam a vantagem da democracia.

Esse julgamento foi sempre desfavoravel no Brasil e está sendo agora mais do que nunca.

Quando o homem da rua sabe que centenas de leis, essenciais á vida da comunidade não marcham, porque os seus representantes não querem trabalhar, se volta, naturalmente e logicamente, contra o regime. Desinteressa-se dele.

—

E' o que está sucedendo. Alegam deputados e senadores que isso é fruto de uma sistematica ação da imprensa contra o Congresso.

Tal ação não existe. As criticas, na maioria das vezes justificada, visam a orientar as Camaras no sentido da sua propria sobrevivencia.

Conversem os membros do parlamento com o homem da rua, sondem a sua opinião, vejam como se exprime e sintam que os jornais não fazem outra coisa senão interpretá-lo corretamente.

AS ELEIÇÕES INGLESAS

ASSIS CHATEAUBRIAND

(BORDO DO "CATALINA BANDEIRANTE" DA PANAIR — Entre a embocadura do Xingu e a do Tocantins), 19 — Voamos a dois mil metros de altitude com perspetiva bastante para descortinar um espetaculo nas proporções da chegada triunfal do Tapajoz, do Tapajoz azul ao lençol amarelo do Amazonas, e da envergadura da campanha eleitoral britanica. Ao deixar ontem á tarde o Rio, encontrei no Aeroporto do Galeão o meu velho amigo G. B. F. Neele, que desembarcava de Londres, de um avião da British Airways, enquanto eu tomava o Constellation da Panair, que me deveria trazer a esta boca do vale amazonico. Que poderia dizer um arguto observador do panorama politico inglês, como G. B. F. Neele, chegado havia minutos do London Airport, a um reporter curioso pelos comentarios desse critico sagaz dos acontecimentos da sua terra? Trocamos, pois, nossas impressões reciprocas acerca das eleições do dia 23, em que tories e laboristas medirão as suas respectivas forças. Para G. B. F. Neele, na campanha politica de agora, os ingleses fazem pouco esforço de propaganda em suas cidades, e evitam os do Partido Trabalhista tocar no ponto nevralgico da nacionalização. Especializou-se já um mundo de cousas no Reino Unido, nestes ultimos quatro anos e oito meses, e, tendo sido os resultados desse esforço estatal mais que mediocres uns, e estereis outros, os protagonistas da grande aventura nacionalizadora procuram abster-se, diante dos seus proximos julgadores, de apresentar os frutos pecos de um dirigismo economico-eleitoral e de um socialismo mais que temerario.

Desistiram os do Labour Party de fazer a nacionalização das industrias de aço, como na presente campanha se forram de pôr os pés na chapa quente da nacionalização. E' uma braza que se evita pegar. Não é opor nem agitar a nacionalização, justo na hora em que a estrategia laborista se dirige á conquista das classes medias, que são aquelas que mais sofrem com as consequencias do intervencionismo oficial no campo economico. Como parte dos planos habeis do comando laborista nas classes medias, com o proposito de trazê-las para as suas listas de candidatos, está a eliminação na atual campanha eleitoral de discursos dos agentes provocadores da direita, dos liberais e da ala moderada do trabalhismo. A British Broadcasting abriu os seus microfones para cinco oradores de cada partido fazerem entre 5 e 18 de fevereiro, apresentando os pontos dos seus respectivos programas. Era uma apresentação em regra dos topicos mais transcendentes das plataformas tory, liberal e trabalhista. Mas é de tal modo fino o tato com que se estão conduzindo os laboristas, que a sua direção central excluiu da lista dos cinco oradores que deveriam ocupar os microfones da B. B. C., todos os porta-vozes da extrema esquerda do trabalhismo. Aneurin Bevan, o truculento ferrabraz do Labour Party, o lobo famoso que já pediu o fuzilamento dos tories, ameaçando o país de uma guerra civil, se eles vencerem, e tambem Emmanuel Shinwell, todos dois foram riscados do elenco de oradores, que falaram na B. B. C. As ondas curtas do consorcio radiofonico inglês, só irradiam a voz dos carneiros bem comportados do rebanho laborista. A quase crua democracia popular de Bevan inspira tanto temor aos proprios correligionarios, que são eles os primeiros a cancelar-lhe a eloquencia, numa hora decisiva destas em que se joga a sobrevivencia do seu partido como orgão condutor dos rumos da opinião nacional, nos anos futuros.

Uma demonstração de que a livre empresa se impõe hoje mais que ontem ao genio politico do Reino Unido, é que o Partido Trabalhista, antes mesmo da abertura da propaganda para os comicios do dia 23, frisava o seu proposito de retirar da agenda parlamentar, caso vença o pleito, o item da nacionalização das empresas de seguros industriais. Se a politica de nacionalização tivesse produzido resultados, os laboristas andariam, as vesperas das eleições, ou se furtando de atestar-lhe os exitos, ou tirando os planos nacionalizadores futuros dos olhos desconfiados do eleitorado? Quem não vê o alcance da manobra oportunista dos homens que, por motivos dos seus compromissos ideologicos assumiram a responsabilidade de implantar um socialismo, o qual fracassou ao primeiro choque com o sentimento nacional? Não é um testemunho publico o que nos dá o Partido Laborista do insucesso da iniciativa de nacionalização que propugnam e que parcialmente realizam, o fato de evitarem um debate cerrado, dentro da campanha eleitoral, das consequencias da sua politica revolucionaria da sociedade do Reino Unido como da concepção ocidental dos direitos humanos e da liberdade de iniciativa? Que significa a paralização das nacionalizações, com a pausa consequente no alargamento da orbita do dirigismo, senão que o laborismo admite que este não é o caminho mais seguro e mais saudavel a fim de se promover o bem-estar de uma nação?

E' fora de duvida que o dirigismo economico está fazendo tudo para que a liberdade de iniciativa dele não se vingue, trazendo ao conhecimento do povo o saldo de desastres que representa o periodo de governo do partido dos trabalhadores, com a hipertrofia do Estado e o inevitavel controle da produção nas mãos desse — o que quer dizer um colorido totalitario no horizonte do liberal inglês. Tem aí, portanto, o capitalismo chance para derrotar o socialismo, cuja maquina em função é um rolo compressor das liberdades humanas, parecido com aquela que nos vem das regiões polares sovieticas.

Sem embargo da solida posição dos conservadores diante dos trabalhistas, quando os tories alertam e inquietam o povo das ilhas contra as tendencias do Estado Moloch do socialismo, ainda jogo tudo, mas tudo, na vitoria do Labour Party. Fala a eloquencia dos tories em termos de argumentos de persuasão que comportam o jogo do raciocinio, e tudo a fim de conquistar, psicologicamente, o trabalhador para um tipo de regime em que a liberdade ativa é tudo. Entenderão, porem, os corpos das grandes massas eleitorais uma propaganda colocada no campo doutrinario, de uma ideologia interessando mais á inteligencia que ao estomago?

O que se chama a crise inglesa permite duas interpretações. Se se disser que a Grã-Bretanha está em crise, pode responder-se que mais do que em crise: ela tem aberto diante de si o risco de uma catastrofe. Sob a forma de imposto, o inglês entrega ao fisco 40 % da renda nacional. Esta cifra é a bancarrota. Significa, como eu já disse, um país que vive de devorar-se a si mesmo, comendo a propria substancia.

A Inglaterra não dispõe mais de reservas sobre as quais viver. Está esmagada por uma divida colossal, e não tem mais capitais no estrangeiro com os quais possa sacar. Tampouco a sua marinha mercante, atualmente hoje pela concorrencia de outros paises, lhe assegura os fretes que, com os seguros que ela arrecadava, dentro de um regime de quase monopolio, no mundo, eram, com as rendas dos capitais no ultramar, as três fontes que lhe permitiam pagar o deficit da sua balança mercantil.

A experiencia a um tempo trabalhista-dirigista se recusa tomar conhecimento, em boa parte, da gravidade desta situação. Aumentaram-se pensões e salarios operarios e mantem-se um "ceiling" de despesas intoleraveis para as condições atuais da economia e das finanças do Reino Unido. O "Manchester Guardian" constatou numa enquete feita há pouco que de 100 usinas, só uma atingiu o nivel de trabalho individual de antes da guerra.

Mas o plano Marshall está sendo para a Grã-Bretanha o que o café representa para nós. Dá para tudo. Mais de um bilião de dollars americanos foram gastos na importação de viveres para sustentar um padrão de existencia incomportavel pelo país. O pleno emprego dos dias presentes na Inglaterra é o que poderá haver de artificial. E isto por diversas razões, que não posso aqui discriminar. A verdade, porem, é que ele existe, e o trabalhismo explica o feito como uma vitoria sua, esquecido que calamidades, como a semana de cinco horas, respondem pela ausencia do "chômage".

Estive no Reino Unido cinco vezes, depois da guerra. E' indiscutivel a eficacia da politica do governo, recebendo dos Estados Unidos dollars, pagando com esses dollars artigos de subsistencia, e, desse modo, afugentando o perfil sinistro do "chômage", que é o espantalho do operario na Inglaterra.

Há na Inglaterra de Attlee uma ditadura disfarçada do Estado para produzir por todos os modos, o bem-estar operario. Trata-se de um esforço eleitoralista para dar o resultado que aí temos: a massa de trabalhadores satisfeita com o governo, e certa de que se existe crise é para o capitalismo, para as industrias, para os negociantes e não para ela que vive contente e despreocupada de uma miseria que conheceu nos tempos do predominio conservador e liberal.

Como pretender-se que assalariados, nutridos com dollars americanos, alojados em residencias aprazíveis, amparados por leis de pensões que os garantem contra um sem numero de riscos, derrubem um governo que lhes dá isto tudo, e tambem o céu de uma beatifica indiferença pela sorte da pobre Inglaterra?

Meu palpite, portanto, é que não haverá reação maior contra os trabalhistas. Eles ganharão as eleições do dia 23, malgrado a fulgurante jornada intelectual e persuasiva do sr. Churchill. O impacto da prosperidade operaria será mais decisivo que as demonstrações dos conservadores e das filipicas [illegible] de uma crise nacional, mas que não atingiu até aqui os trabalhadores, e na qual, por isto mesmo, eles se recusam a acreditar, a ponto de derrubarem o governo.

ATOS DO GOVERNO FEDERAL

RIO, 24 (Meridional) O presidente da Republica assinou os seguintes decretos:

NA PASTA DA JUSTIÇA — Nomeando, interinamente, escreventes juramentados, padrão G, Benedito Olmiro de Oliveira, Fernando Estanislau Cordeiro de Melo, Guilhermino dos Santos, Haynoite de Magalhães, Jamil Saad, Manuel Agostinho Lemos, Natercia Rego Monteiro; exonerando, de escreventes juramentados, padrão G, Antonio Assis Junior, Helio Hungria Hoffbauer, Jefferson Perry, José Geraldo Machado Monteiro, Mario Lopes Damasio e Romeu Tenini.

NA PASTA DA VIAÇÃO — Promovendo, por merecimento, da classe F á classe G, o escriturario Danilo Santos Silva e da classe D á classe E, Luiz Dias dos Santos, maquinista de estrada de ferro; e, por antiguidade, da classe E á classe F, o escriturario Eudocio Ferreira da Luz; nomeando telegrafista, classe 13, Antonio José da Lago Neto, telegrafista, classe 13, Alda Machado de Souza, escriturario, classe 17, Carlos da Silva, Juventino Leite Reis, Luiz Dias de Moraes e Manuel Vicente da Silva Filho e, almoxarife, classe G, Severino Maturi; aposentando — Itamar de Melo Carvalho, servente, classe 13, Manuel Silva, guarda, classe I, Jaime da Silva Leite, escriturario, classe G, Otavo do Eulo Rosa, condutor de trem, classe J, Alberto de Aragão Kruger, carteiro, classe D, Alzira Jatal Pedreira, escriturario, classe F, Lourival Pereira de Melo, telegrafista, classe I, Luzinda dos Santos Prata, escriturario, classe F; concedendo aposentadoria — a Osvaldo Rodrigues de Morais, agente-auxiliar, classe 18, Eusebio Cornelio Antonio da Costa, maquinista de estrada de ferro, classe J, José Joaquim Monteiro, oficial administrativo, classe L e Laureano Machado, postalista-auxiliar, classe F; readmitindo Mario de Aragão no cargo que exercia da classe 13 da carreira de telegrafista-auxiliar.

INDENIZAÇÃO AO COMTE. MARIO CELESTINO

RIO, 24 (Meridional) — A 3.ª Junta de Conciliação e Julgamento, apreciando uma reclamação do comandante Mario Celestino, que exigia do Loide Brasileiro indenização superior a 4 milhões de cruzeiros por ter sido dispensado indevidamente das funções de agente do Loide nos Estados Unidos, declarou procedente em parte o pedido para condenar o Loide a pagar somente a indenização de 400 mil cruzeiros.

REINCLUSÃO DOS DESERTORES DA MARINHA

RIO, 24 (Meridional) — O diretor geral do Pessoal da Marinha fez recomendação geral de que, logo se apresentem ou sejam capturados os desertores, deverão estes ser submetidos a inspeção de saude, devendo ser enviada copia do referido termo, após a aprovação da diretoria, para fins de reinclusão.

ATOS DO GOVERNO ESTADUAL

Nomeações na Secretaria da Segurança Publica

O governador do Estado assinou os seguintes atos:

nomeando a professora Berenice Cordeiro Freire para a regencia interina da cadeira n. 184, 3.ª entrancia, padrão "C" localizada na séde do municipio de Lagêdo;

promovendo a professora Maria de Lourdes Alencar, da cadeira n. 4, 2.ª entrancia, padrão "C" localizada em Xexéu, do municipio de Agua Preta, para a de n. 374, 3.ª entrancia, de igual padrão, localizada no Instituto Profissional de Pacas, do municipio de Vitória de Santo Antão;

aposentando Antonio Nunes dos Santos com os proventos a que tiver direito;

efetivando Jucedy de Azevedo Guimarães no cargo de escriturário, padrão "D", do Departamento Comercial do Porto do Recife, de acôrdo com os artigos 17, 18 e 19 do decreto-lei 671 de 28 de outubro de 1941;

tornando sem efeito o ato n. 864, de 11 do corrente em virtude do qual fôra nomeado o cabo da Policia Militar de Pernambuco, Feliciano Espinhara da Silva para exercer o cargo de comissário de policia da vila de Bom Nome, do municipio de Manissobal;

exonerando, a pedido, Cleonicio de Mélo, do cargo de comissário de policia da cidade de Serinhãem;

nomeando o cabo da Policia Militar de Pernambuco, José Pereira da Silva, para exercer o cargo de sub-comissário de Barreira, do municipio de Petrolandia, recentemente criado;

designando o investigador de policia, Pedro Newton Carneiro da Cunha Melo para exercer o cargo de comissário de Cavaleiro, do municipio de Jaboatão durante o impedimento do sargento da Policia Militar de Pernambuco, Francisco Marques dos Santos que se encontra em licença-premio;

promovendo, por merecimento, o guarda, padrão "B" Antonio Alfredo de Souza, a identico cargo, padrão "C", daquele estabelecimento, vago em virtude do falecimento de Gercino Minervino da Silveira;

nomeando o extranumerário João Monteiro de Lima para exercer o cargo de guarda, padrão "B" da Casa de Detenção vago em virtude da promoção de Antonio Alfredo de Souza;

nomeando Gicelda Vanderlei Barros e Silva para exercer, interinamente, o cargo de Tabelião, Escrivão do Civel e Anexos, Orfãos, Interdictos, Ausentes e Menores Abandonados, Privativo do Registro de Imoveis e Hipotecas e do de Titulos e Documentos Particulares do municipio de Serinhãem, vago em virtude do falecimento do titular efetivo, Clóvis de Azevedo Barros Silva;

provendo na serventia vitalicia de 2.º Tabelião, Escrivão do Civel e Anexos e Privativo do Registro de Imoveis e Hipotecas e do de Titulos e Documentos Particulares do municipio de S. José do Egito, Abrahão Correia de Aragão;

designando o promotor publico em exercicio da comarca de Maraial para, como representante do Estado, assinar a escritura de doação de terrenos localizados no referido municipio e destinados á construção de Escolas Rurais;

designando o promotor publico em exercicio da comarca de Orobó para, como representante do Estado, assinar a escritura de doação de terrenos localizados no referido municipio e destinados á construção de Escolas Rurais;

designando o promotor publico em exercicio da comarca de Goiana para, como representante do Estado, assinar a escritura de doação de terrenos localizados no referido municipio e destinados á construção de Escolas Rurais;

designando o promotor publico em exercicio da comarca de Garanhuns para, como representante do Estado, assinar a escritura de doação de terrenos localizados no referido municipio e destinados á construção de Escolas Rurais;

nomeando Maria Celeste Ribeiro Pessoa para exercer, interinamente, o cargo de assistente social, padrão "D", do Juizo Privativo de Menores da Capital, ficando exonerada, a pedido, Lucia Dias da Anunciação;

nomeando o bel. Nelson Pereira de Arruda para exercer o cargo de juiz de Direito, padrão "C", da comarca de Araripina;

pondo á disposição da Secretaria de Saude e Assistencia Social, o fiscal de Rendas, padrão "J", da Diretoria de Fiscalização de Rendas, da Secretaria da Fazenda dr. José Maria de Medeiros Tenorio, até ulterior deliberação;

nomeando o 2.º ten. da Policia Militar de Pernambuco, José Gomes Ferraz, para exercer

(Conclúe na 5ª pagina)

O Momento Internacional

A' hora em que redigimos este boletim, os trabalhistas vêm na frente, mas andam quase taco a taco com os conservadores. O que quer dizer que a julgar pelos resultados conhecidos o país está dividido entre duas grandes correntes de opinião.

Quem sofreu uma condenação integral do povo inglês, inclusive da grande massa do operariado, foram os comunistas. Foi a mais tremenda surra eleitoral que já levaram, até hoje. E explica-se: o povo inglês não pode submeter-se a nenhuma especie de tirania. Acostumado a viver num ambiente de respeito e de dignidade, zela como ninguem a sua propria liberdade.

A liberdade para o russo hoje é um "preconceito burguês". No regime tzarista o russo não conhecia tão pouco a liberdade. Ora, um povo que só tem conhecido através de sua historia a servidão a ela se acostumou.

Mas a Inglaterra, ao mesmo tempo que entrou no campo das reformas sociais, jamais perdeu de vista a sua liberdade, o governo de opinião, o direito de pensar livremente e adotar o credo religioso que entendesse. Para um russo, isso não tem maior importancia. Para um inglês, é tudo.

Não se cogita de que a Inglaterra possa a vir a ser uma republica, pelo menos por enquanto. Mas que uma maior tendencia para restringir regalias e prerrogativas das classes chamadas altas se observa de uma maneira irresistivel, não ha a menor duvida.

A vitoria dos trabalhistas dará maior firmeza á politica exterior do Imperio, já delineada através dos discursos e exposições feitas pelo governo Attlee, ou seja, a Inglaterra cooperará para a manutenção da paz, mas não tomará nenhuma iniciativa de novas confabulações com Staline, no dominio da bomba atomica.

Muito expressiva é a frase de sir Stafford Cripps, o chanceler do Tesouro, quando disse que no governo trabalhista se fizeram as cousas mais impopulares. E apezar de tudo isso, o povo deu o seu voto e renovou a sua confiança ao mais impopular dos homens.

O espirito de sacrificio e de renuncia do povo inglês se vem fazendo sentir de uma maneira heroica, bastando que se diga que na Inglaterra não ha e nunca houve "cambio negro". Todos deram com lealdade a sua quota de sacrificio, desde o rei ao mais humilde operario das minas.

Um povo dessa classe ha de servir sempre de exemplo e de modelo para o mundo. Será sempre uma honra para nós marchar ao seu lado e da grande Nação Americana, afim de salvar os grandes principios, que constituem a base e o fundamento da dignidade do homem.

Automóveis do câmbio negro

Costa REGO

(Exclusividade do DIARIO DE PERNAMBUCO)

RIO — E' evidente que as ultimas importações de automoveis feitas, aliás, dentro da lei, sob a capa de objetos pertencentes a pessoas que viajaram dos Estados Unidos para o Brasil, constituem operações do chamado cambio negro, ou do cambio clandestino, dizendo melhor.

Com efeito, não sendo admissivel que aqueles automoveis, em numero tão elevado, fossem dados de presente aos viajantes, e não havendo para a sua compra fornecido os meios indispensaveis o orgão de fiscalização bancaria a que se acham afetos os negocios de importação, é claro que houve uma transferencia invisivel de recursos — invisivel porque não registrada em nenhum termo formal de comercio. E' o cambio negro, tipico, no modo como bastante se praticou, até com taxas mais reduzidas que as do cambio oficial, logo depois da guerra, sobretudo entre o continente europeu e o continente americano.

O mecanismo das transações era sempre o mesmo e, para torná-lo compreensivel, podemos figurar o caso, mais comum, do individuo que ia a passeio. Esse individuo preferia, digamos, sair do Rio para Paris. Depositava em mãos de um agente, aqui, certa importancia em moeda brasileira, de cuja entrega lhe não era dado nenhum recibo. Depois de chegar a Paris, tinha a visita amavel de outro agente que, tambem sem exigir recibo, lhe restituia em moeda francesa a referida importancia. A ausencia de recibos mostrava haver entre as partes a mais absoluta confiança — a confiança que existe entre o banqueiro e o cliente na exploração do nosso jogo do bicho.

O resultado feliz dessa operação explicava-se. Havia na França dinheiro em quantidade que os possuidores congelavam em casa, porque, se o declarassem, pela forma usual do deposito nos bancos, estariam sujeitos a explicar sua origem e talvez a perdê-lo, em todo caso a dividi-lo com o fisco... Por outro lado, se o aplicassem na Bolsa, conforme o habito francês, não lhes daria ele juro compensador. O recurso mais indicado seria exportá-lo, quer dizer: transferi-lo para os paises onde ninguem perguntasse como fôra adquirido e onde o juro de sua aplicação parecesse conveniente. Mas a evasão de capitais estava prevista em lei, que a proibia nas transações normais do cambio e a impedia pela rigorosa vigilancia aduaneira na hipotese de ser tentada em especie. O metodo do cambio negro era então este: o francês dava ao brasileiro para gastar em Paris o dinheiro que o brasileiro, antes de partir, lhe deixava no Rio. Realizava-se a exportação fugidia dos capitais, mediante um sistema que todos conheciam, que não era legal e não podia, entretanto, ser identificado para o efeito da repressão.

Quero admitir seja este mesmo o sistema em virtude do qual se fizeram agora tantas importações de automoveis dos Estados Unidos sem que a fiscalização bancaria as autorizasse e muito menos para elas concedesse cambio. Os automoveis presumivelmente foram pagos nos Estados Unidos em dolares que não podiam sair — em dolares que aqui se restituiram transformados em cruzeiros. Não ha disparidade entre este negocio e o outro, de Paris, acima figurado. Em Paris, o viajante brasileiro recebia francos para gastar com as necessidades ordinarias e tambem para comprar objetos que pudessem figurar em sua bagagem, quando regressasse. A diferença é que, entre esses objetos, não podia trazer automoveis, sendo, como era, e creio ainda ser, proibido ao viajante sair da França com um carro francês, salvo, pelo menos, de dois anos de uso. Nos Estados Unidos, não existe a proibição da saida, nem no Brasil a da entrada, se o automovel pode figurar como bagagem. A unica restrição existente — a de ordem geral, relativa á transferencia de divisas, que o regime da licença prévia estabelece. Mas esta não importa no caso, nem cria no caso impedimento, fazendo-se o pagamento, como se faz ou se faça, pelo tome lá, da cá, simples, intuitivo, antigo.

Se é um mal importar automoveis inclusive quando venham como bagagem, que o diga a lei e prescreva as medidas capazes de evitá-lo. Tolice é supor que alguem vá ao estrangeiro e não queira de lá trazer o que mais lhe agrada — uma reliquia da Italia, um perfume da França ou mesmo um automovel dos Estados Unidos.

COUSAS da CIDADE

RELAÇÕES COM O PUBLICO

A empresa de onibus que serve a Boa Viagem não sabe o que é horario. Tambem não tem escritorio na cidade. A Autoviaria tem escritorio, tem tabelas, tem horarios. A de Boa Viagem não tem nada disso.

Um pequeno exemplo para ilustrar a historia: na noite de ante-ontem, ás 22 e meia, uma senhora se aproxima de um funcionario da Empresa e pergunta a que horas vai sair o onibus. Resposta: "Só sai ás 23 horas. Se quer um Pinr, vai sair já".

A pobre senhora, resignada e paciente, dispõe-se a esperar meia hora, dentro do carro. Mas não decorreram cinco minutos e o carro se pôs em movimento.

O trocador não dá explicações. O chauffeur tão pouco. Quer dizer: o que estava programado para sair ás 23 horas saiu quase meia hora antes. Os funcionarios não dão explicações ao publico, não sabem tratar com o publico, respondem mal, dão informações erradas.

Nos Estados Unidos, toda empresa que lida com o publico tem um serviço chamado de "Public relations". Aprende-se a tratar o publico, a dar informações certas, seguras, corteses.

Temos reclamado daqui, por varias vezes e em pura perda, contra falta de horario, contra excesso de lotação, contra má criação dos trocadores, contra falta de conforto e comodidade dos onibus velhos, que são verdadeiros calhambeques e podiam ser aproveitados para carros-bagageiros.

Nenhuma providencia dá o poder publico a essas cousas de interesse coletivo. A unica cousa que o publico tem a fazer é curvar a cabeça, pagar e calar. — Z.

A politica norte-americana na Alemanha

Barreto Leite FILHO

A terceira etapa, a que ontem me referi, da politica norte-americana na Alemanha, enunciada pelo sr. John Mc Cloy, em um recente discurso proferido em Stuttgart, pode provavelmente ser resumida como representando uma nova tentativa no sentido da adoção de uma atitude mais realista em face dos problemas do país vencido. A primeira, que traduzia o ódio da guerra, era fundamentalmente utópica e esteril, e, o que é pior, utópica e esteril com uma orientação injusta. A segunda marcou uma aproximação incomparavelmente maior dos dados da realidade, mas, com a intenção deliberada de ignorar toda uma serie deles, que se alinhava em direção considerada divergente do que ficou convencionado de chamar "the American way of life". A terceira, sem mudar de um modo propriamente fundamental os conceitos em que se apoiava a segunda, procurará pelo menos neutralizar, na medida em que isto já não seja tarde, os efeitos mais ameaçadores da maneira turbulenta e unilateral por que foi posta em pratica a segunda.

A revista "Time", de Nova York, cujo principal correspondente na Alemanha, o meu amigo Euno Hobbing, é o jornalista norte-americano mais competente em assuntos daquele país, reproduz, na sua edição da semana passada, alguns dos trechos capitais do discurso do sr. Mc Cloy. Tambem da mesma edição do "Time" retiro certos dos dados destes artigos, no que se refere aos efeitos da alta de preço artificialmente criada pelas associações comerciais e industriais germanicas e no ritmo assustador de crescimento do numero de desocupados, no qual, como registrei ontem, vieram juntar mais quinhentos mil, só nos ultimos dois mêses. "Ninguem — disse o Alto Comissario norte-americano — está carregando os alemães com as responsabilidades dos crimes de Hitler. Ninguem exige que eles batam no peito ou uma viagem a Casa nossa. Mas o que certamente espero é que seja posto um termo ás discussões daqueles alemães que não apenas negam a sua propria culpa, mas tambem procuram colocar a responsabilidade das consequencias daquela culpa nos defeitos de outros povos". E, em outra passagem: "Nós, americanos, não estamos aqui exclusivamente para alimentar o povo alemão e promover o seu restabelecimento economico. Nosso principal propósito é ajudar a Alemanha a efetuar seu restabelecimento politico... Esta é a minha resposta aos que dizem, de quando em quando, que nós não temos direito de nos imiscuir nos problemas politicos a que este país tem de fazer face".

As duas passagens citadas se referem visivelmente aos partidos de extrema direita, que passaram a pulular no antigo Reich, sob os olhos benevolos do gabinete Adenauer, e que já ousam empreender uma especie de justificação da conduta da Alemanha nazista, durante a guerra, e um começo de reivindicação de supostos direitos perdidos com a derrota. No artigo de ontem procurei mostrar que esses desenvolvimentos estavam condicionados pela politica anteriormente posta em pratica pelos Estados Unidos no territorio ocupado. Devo esclarecer hoje que de nenhum modo as autoridades norte-americanas pretenderam ajudar a floração desses partidos de extrema-direita. O seu erro capital, assinalado pelos melhores observadores no momento mesmo em que estava sendo praticado, com previsões extremamente precisas e amplamente confirmadas, reside em não ter compreendido que as consequencias agora assinaladas estavam contidas, desde o começo, em certos aspectos da orientação imposta á politica de ocupação.

No que se refere á alta dos preços, por exemplo, apontada como fonte principal — a meu ver não a unica — da desocupação, pela incapacidade aquisitiva do mercado interno, quando o sr. Ludwig Erhard suspendeu todos os controles sobre o mecanismo de distribuição das mercadorias, o perigo de uma especulação rapace dos comerciantes e industriais, concertados por intermédio das suas associações, foi denunciado. O diretor economico da Alemanha Ocidental alegou que o mecanismo da livre concorrencia acabaria por deter o movimento artificialmente altista e forçar a baixa. O que aconteceu foi exatamente o oposto. Os pequenos comerciantes, que querem reduzir os preços porque já se encontram asfixiados pela queda das compras, são ameaçados de boicote pelos sindicatos sujeitos ao controle dos diretores de grandes firmas. Daí a injustificavel crise que a Alemanha está atravessando e diante da qual o proprio governo, e as autoridades norte-americanas, tardiamente em estado de alarme, se mostram impotentes.

Uma terceira etapa é uma terceira experiencia. Só o tempo pode dizer naturalmente em que medida o sr. John Mc Cloy poderá ser bem sucedido na severa atitude que acaba de tomar. Mas é permitido ser-se pessimista a esse respeito. Determinados excessos poderão naturalmente ser corrigidos. Mas a politica anterior dos Estados Unidos, que foi fecunda a muitos respeitos, e poderia ter sido muito mais fecunda na época em que a Alemanha, apenas saida da derrota estava informe, acabou por criar um estado de coisas que não será facil remover. Nem as autoridades norte-americanas depois de terem contrariado as tendencias que se formaram logo depois da guerra, e estimulado outras, estão preparadas para chegar á raiz dos problemas.

ILEGÍVEL

FATOS DIVERSOS

Fatal o atropelamento para o popular, na Cabanga

Colhido pela locomotiva do trem de carga, sofreu esmagamento das pernas – Morreu pouco depois, no P. S. – Acidente de veiculo, na avenida Caxangá – Outras ocorrencias policiais

Ás 19.10 de ontem, a locomotiva n.º 217, arrastando uma composição de carros-lastros dirigida pelo maquinista João Nunes, no momento em que passava pela Cabanga, atropelou e esmagou ambas as pernas de um popular de identidade desconhecida, de côr parda, de 35 anos de idade presumiveis e que trajava calças de brim mescla e camisa de tricoline ordinaria, andando-se descalço.

A unica testemunha de vista do acidente foi o agulheiro João Batista Cabral.

Este entrou, logo, em entendimentos com a guarnição do carro RP-1, cujo investigador-chefe, n.º 289, de nome Ranulfo Lins dos Santos, tomou todas as providencias. A vitima foi removida, em gravissimo estado, para o Posto da Assistencia.

Na sala de curativos do P. S. foi atendida pelo cirurgião-chefe de serviço, dr. Valdemir Lopes, que resolveu operá-la com urgencia.

Não pôde, entretanto, o acidentado dar o seu nome e, logo depois da delicada intervenção a que foi submetido, veio a falecer, sendo o cadáver removido para a sala-depósito.

O maquinista culpado conseguiu fugir, após o atropelamento. Soube-se, na policia, que João Nunes trabalhava, na ocasião, no serviço de transporte de barro para as construções do viaduto da Cabanga.

O corpo do desditoso popular será transferido, hoje de manhã para o Necrotério, e dali, após o exame cadavérico, sairá o enterro para o cemitério de Santo Amaro.

A's 6.45 de ontem, á avenida Caxangá, o onibus chapa n. 15.168, guiado pelo profissional José Sebastião da Silva, prontuariado sob n.º 27.071, quando se deslocava para o centro, atropelou e feriu ao comerciário Adalberto Estrela de Aguiar, solteiro, de 18 anos e residente á rua Ribeiro Roma, n.º 272, no Cordeiro.

Verificado o acidente, o chauffeur culpado foi preso, em flagrante, pelo inspetor de transito n.º 165, que o apresentou, posteriormente, ao delegado de plantão na Segurança Publica, sr. Augusto Lucena. O mesmo policial, pouco depois, forneceu o rol das testemunhas ao fiscal geral Leobaldo Nolasco de Souza, de serviço na permanencia da Delegacia de Transito, para abertura do inquérito regular. A vitima foi atendida pelo P. S. e, mais tarde, conduzida para sua residencia, onde ficou em tratamento.

Queixas registradas na Permanencia Geral da Policia

Ontem, na policia, durante a permanencia do comissário Francisco Sobral, esta autoridade tomou conhecimento das seguintes queixas:

O sargento da FAB, de nome Wilson de Oliveira, com domicilio na Pensão Aurora, á Praça 1817, n.º 159, em João Pessoa, Paraiba, declarou que, durante a madrugada, os ladrões furtaram ali sua "barata" Chevrolet, modelo de 1942, motor n.º BA-320319, tipo Coupé, com 2 portas, de côr azul, estacionada em frente á referida pensão. Esclareceu o queixoso que, posteriormente, obteve informações de que o veiculo acima fôra visto na rodovia João Pessoa-Recife, quando se deslocava para esta capital, conduzido pelo ladrão.

— Manoel Galdino dos Santos, com residencia á rua 21 de Abril n.º 70, em Afogados, disse que cerca de 8 e meia de ontem, furtaram sua carrocinha de mão, sob placa n.º 1119, depois de deixá-la estacionada, provisoriamente, na parte de fóra do Mercado de São José.

— José Miguel dos Santos, domiciliado e estabelecido com a Barraca Sempre Viva, em frente ao "SESI", na praia do Rio Doce (Olinda), contou que, há várias semanas, entregou ao individuo Abelardo de tal a importancia de Cr$ 650,00, afim de legalizar os impostos referentes á barraquinha e para fazer a ligação dágua. Aconteceu, entretanto, que o citado individuo não mais foi procurá-lo para lhe dar satisfações, vindo a saber, finalmente, que o mesmo é dado á prática de atos identicos, sendo, portanto, um reincidente nessa falta.

— A mulher Rosita de Araujo Lira, moradora á rua Vigario Tenorio n.º 117, 2.º andar, narrou que os ladrões, ás 9 e meia de ontem, arrombaram a porta do seu quarto e dali roubaram: um relogio de pulso para senhora, com pulseira de ouro, cravejada com 2 rubis e 4 brilhantes, no valor de Cr$ 3.000,00, além da importancia de Cr$ 620,00. O fato ocorreu, segundo a prejudicada adiantou, quando ela se encontrava no interior da casa, de cuja criadagem desconfia.

— Antonio Nascimento da Silva, residente á rua São Miguel n.º 262, 2.º andar (Afogados), declarou que, segunda-feira de carnaval, alguem penetrou em seu quarto e dali furtou seu relogio-pulseira, folheado a ouro, avaliado em Cr$ ... 3.000,00.

Ainda a agressão do Edificio Trianon

Com referencia á agressão ocorrida, anteontem, na sala n.º 413, do Edificio Trianon, no bairro de Santo Antonio, e da qual saiu gravemente ferido o comerciante Anisio de Barros Caricio, ontem á tarde, o delegado Augusto Lucena, encaminhou, ao sr. Paulo do Couto Malta, delegado do 1.º distrito, o inicio do inquerito ali aberto.

Acompanharam a preliminar do referido instrumento policial, as armas usadas pelos criminosos e tambem os documentos que serviram de pretexto para a consumação do frio e perverso atentado cometido por uma gang de facinoras em pleno coração da cidade.

Relativamente ao sr. Anisio de Barros Caricio, ora internado numa enfermaria do Hospital Centenário, continuar a melhorar, havendo probabilidades de que resista aos ferimentos que sofreu.

Ontem, mesmo, o delegado do 1.º distrito prosseguiu com o inquérito, sendo ouvidas as testemunhas arroladas pelo escrivão Nicomedes Hartman. Prosseguem, igualmente, as diligencias no sentido de ser descoberto o paradeiro dos perversos individuos, afim de que sejam presos.

Acusado o comerciante de duplo crime

Na Delegacia de Vigilancia Geral e Costumes foi registrada, ante-ontem, uma séria queixa contra o agricultor e comerciante de nome Miguel Sposito, casado, pai de 7 filhos e com domicilio á rua Imperia, nas imediações da Fábrica Peixe.

Como queixosa, se apresentou á autoridade a sra. Zulmira Oliveira da Silva, residente á av. Dantas Barreto n.º 63, 1.º andar, declarando que Miguel seduziu e raptou ha varios dias sua filha menor de 18 anos. Esclareceu que o acusado, após o rapto, fugiu com sua vitima para Pesqueira, indo homiziar-se na Fazenda Mimoso. Adiantou mais a sra. Zulmira Oliveira que Miguel Sposito trabalha para a firma do sr. Adolfo Pereira Carneiro, proprietário da mencionada fazenda, onde aquele continua homiziado.

Tomadas por termo as declarações daquela senhora, a autoridade já entrou em contacto com o delegado de policia de Pesqueira, solicitando-lhe a prisão de Miguel Sposito, que será removido para esta capital, afim de ser processado na fórma da lei.

Movimento do Serviço de Pronto Socorro durante o Carnaval

Em data de ontem, a chefia da Divisão Administrativa do DAH, forneceu á reportagem do DIARIO, os seguintes dados sobre o movimento do Serviço de Pronto Socorro verificado durante os 3 dias de carnaval.

Foram atendidas 762 pessoas, vitimas de acidentes diversos; praticaram-se nas salas de operação daquele hospital 16 intervenções de alta cirurgia e identico numero foi registrado quanto aos internamentos de pacientes, não ocorrendo, durante êsse tempo, nenhum óbito proveniente dos casos que interessaram ao Serviço.

Caso complicado para a policia carioca

RIO, 24 (Meridional) — A policia se encontra ás voltas com um caso curioso. A enfermeira Yeda Pinheiro, de 17 anos, procurou o diretor da Casa de Saude, doutor Ioras, dizendo-se vitima de tremenda hemorragia, pedindo socorros e alegando que fôra violentada por um médico daquela casa de saude, no apartamento dele, cujo nome é Luiz Moura. Imediatamente, foi comunicado o fato ao distrito policial.

A policia ouviu Yeda, que afirmou fora atraida ao apartamento do médico, por ele narcotizada e em seguida estrupada. O médico Moura, no entanto, compareceu á policia declarando que dormia tranquilamente em sua residencia quando o fato ocorreu e que não era médico da casa de saude e sim da Santa Casa, duvida, assim, quanto a identidade do criminoso, restando a hipotese de que a enfermeira tenha ido voluntariamente, não tendo sido narcotizada e esteja escondendo o nome do verdadeiro autor. Outra hipotese é de que alguem tenha dado nervosamente o nome do médico Luiz Moura.

Dois desastres espetaculares

SÃO PAULO, 24 (Meridional) — Quase ao mesmo tempo, em dois pontos da estrada Rio-São Paulo, distantes entre si pouco mais dum quilometro, ocorreram dois desastres, dos quais, não obstante as circunstancias em que se verificaram, não resultaram vitimas pessoais.

O primeiro acidente ocorreu entre os quilometros 47 e 48 daquela rodovia. Corria em direção á Mogi das Cruzes, um caminhão, quando derrapou indo chocar-se com o gradil duma ponte, ficando suspenso nas rodas traseiras, oscilando sobre o riacho que corre ali. O motorista nada sofreu. O outro acidente verificou-se com um ônibus conduzindo 12 passageiros, que se chocou violentamente com um caminhão, ficando com as rodas para o ar. Passados os primeiros momentos, conseguiram os ocupantes do coletivo abandoná-lo, rompendo as parabrisas através duma abertura, sem que nenhum deles sofresse um arranhão.

Investigações sobre audacioso furto

RIO, 24 (Meridional) — A policia continua investigando para esclarecer o audacioso assalto levado a efeito na residencia do ministro da Educação. Esperam os detetives a conclusão do seu trabalho dentro de oito dias, no máximo, isto porque têm eles em mão um elemento que poderá elucidar o furto. Trata-se de José Fidelis garção, atualmente desempregado, que fôra convidado pelo vigia Evarito Oliveira a pernoitar com ele na casa do ministro. Fidelis efetivamente dormiu na residencia assaltada de quinta-para sexta-feira e desta para o sabado, ausentando-se domingo, quando, então, o assalto foi realizado. Tudo indica, portanto, que deu o serviço aos ladrões profissionais que resolveram executá-lo.

Prisões de gatunos

RIO, 24 (Meridional) — A policia carioca, durante o carnaval, prendeu numerosos ladrões nacionais e internacionais. Somente no salão do Teatro Municipal, a turma ali destacada efetuou a prisão de cinco gatunos, sendo somente um brasileiro.

Castanhas de Cajú

Compramos qualquer quantidade fornecendo sacos

J. CORDEIRO DE MELLO & CIA.

Rua Frei Caneca n. 6 — 2.º andar

End. Telegrafico: "DRAGON"

RECIFE — PERNAMBUCO

(7452)

REGULADOR XAVIER N. 1

Regras abundantes, prolongadas, repetidas, hemorragias e suas consequencias — Dores, vertigens, insonia, nervosismo, fastio, etc.

REGULADOR XAVIER N. 2

Falta de regras, regras atrazadas, suspensas, diminuidas e suas consequencias — Anemia, cólicos uterinos, flores brancas, insuficiência ovariana, etc.

REGULADOR XAVIER O REMEDIO DE CONFIANÇA DA MULHER

DE OLINDA

MOVIMENTO FEMININO CONTRA A FALTA DAGUA – VIDA OPERARIA – ESCOLA DO MONTE

Um grupo de mulheres olindenses enviou á Camara Municipal de Olinda um memorial reivindicando as seguintes medidas relacionadas ao consumo dagua na cidade:

Revogação do aumento da pena dagua; volta dos chafarizes ao controle da prefeitura, passando a lata dagua a ser vendida ao preço anterior, resolução do problema de abastecimento do liquido para que o mesmo seja fornecido satisfatoriamente a população.

No memorial lembra-se que a maioria da Camara de Vereadores, em sessão realizada em 1947 aprovou a proposta do prefeito Manuel Regueira para que a taxa dagua fosse majorada em 10 cruzeiros, destinando-se o aumento a possibilitar á prefeitura fornecer o liquido com abundancia á população, o que não se verificou até gora, pois a escassez dagua permanece a mesma e protesta-se contra a ocupação dos chafarizes e aumento no preço da lata dagua.

Assinaram o documento as srs. Ivete Evonete Alves, Maria Teixeira e Arlinda Silva.

S B de Artistas e Operarios

Em sua sede á rua Bernardo Vieira de Melo, 127, reunes-se a manhã, ás 16 horas, a Sociedade Beneficente de Artistas e Operarios de Olinda.

Para essa sessão ordinaria o presidente, sr. Olavo Ribeiro Viana, está encarecendo o comparecimento de todos os diretores e associados.

Auxilio á Escola do Monte

Escreve o sr. J. A. Barreto Guimarães: "Durante a animadissima manhã de sol promovida pelo Clube Atletico, no ultimo dia de Carnaval, quando mais intensa era a alegria dos foliões observei um fato que registrarei agora pleno de satisfação: Temistocles Wanderley e João Dantas Filho, dois rapazes da nossa sociedade, dois desportistas olindenses, encerrando o "fair-play" que os caracteriza, pediram aos presentes um auxilio para a Escola N. S. do Monte. Carregavam um pequeno barril e fazendo mesmo o passo, apelavam para o espirito caritativo do nosso povo.

Fiquei entusiasmado, muito confortado, diante daquela decisão tomada tão espontaneamente pelos dois jovens olindenses e verifiquei que já aí não importaria saber se o resultado pratico do empreendimento foi compensador, porque, como diria o velho Camões: "Uma voz mais alta se levanta".

O que nos cabia naquele instante era exaltar o gesto dos dois rapazes e esperar que ele se reproduza sempre que necessário.

Belo exemplo de solidariedade humana nos deram Temistocles Wanderley e o João Dantas Filho."

Aniversarios

— Faz anos hoje o sr. José Maciel Monteiro, comerciante nesta cidade.

Viajantes

Pelo avião da Panair regressou ontem ao sul do país o dr. Everard Barreto de Andrade, Juiz de Direito em Niteroi. Encontrava-se nesta cidade em visita a pessoas da familia e fez-se acompanhar de sua filha srta. Maria Stela Barreto de Andrade, aluna da Faculdade Nacional de Arquitetura, do Distrito Federal.

Casamentos

Na sala de audiencias realizaram-se ontem os seguintes casamentos: Osvaldo Francisco da Silva com Maria do Socorro Gomes; Paulo Cesar do Amaral com Estelita Gertrudes Alves; Eveyr de Albuquerque Autran com Regina Ferreira dos Santos, Antonio José da Silva com Natalia Tavares da Silva; Januario Francisco de Paula com Eufrosina Francisca de Paula; e Altino Francisco de Souza com Maria dos Prazeres Alves de Souza.

Proclamas

No cartorio do sr. Claudio Artur de Carvalho, escrivão de casamentos deste municipio, á rua 15 de Novembro (Varadouro) acham-se afixados os proclamas dos seguintes contraentes: Manoel Jurandir e Creusa Moreira da Silva; João Bezerra Silva e Margarida da Silva Freitas; Severino Pacheco e Isaura Martiniano de Souza; Luiz Joaquim Pereira e Iolanda Siqueira Paz, Orlando Francisco Ferreira e Odaisia Almeida dos Santos.

— Acham-se afixados tambem no mesmo cartorio os proclamas de casamento religioso em efeito civil de Stelio Macinho Falcão e Odaisa Maria de Figueiredo.

Cartaz

OLINDA — Na matinée — "A mascara do Sombra" e o seriado "O enigma das torres".

Na soirée — "Gaivota Negra", com Arturo de Cordova.

DUARTE COELHO — "A lei da força" (uma aventura de Durango Kid), com Charles Starrett, e a 5.ª serie de "O enigma das torres".

Plantão de farmacia

De plantão, amanhã, as farmacias Central, á rua do Amparo, e São Jorge, á rua do Sol.

DEPOIMENTO DE GRAZZIANI

ROMA, 24 (U.P.) — Depondo perante um tribunal militar que o processa, o marechal Grazziani, ex-comandante dos exercitos fascistas, disse que "é falso que eu tenha oferecido meus serviços ao marechal alemão Keitel ou dos generais italianos Bastico e Piroli. Aceitei o oferecimento de Mussolini para comandar as suas tropas depois que fui informado pelo embaixador alemão na Italia que essa teria a mesma sorte da Polonia se eu não aceitasse essa incumbencia". O julgamento iniciado ontem, continuará hoje.

Atos do Governo Estadual

(Conclusão da 4ª pagina)

o cargo de delegado de policia do municipio de Exu', atualmente vago.

— O governador do Estado recebeu os seguintes telegramas:

Do Rio: "Junta Executiva Central Conselho Nacional Estatistica, dr. Manuel de Souza Barros apoio magnifica colaboração dava vossencia trabalhos preparatórios recenseamento agradecendo mais essa demonstração confiança de V. Excia. No Instituto, renovo segurança apreço consideração. Atenciosas saudações. (a) José Carlos Macedo, presidente Instituto Brasileiro Geografia Estatistica".

De Bom Conselho: "Reunido hoje conselho municipal aprovou minhas contas unanimidade vereadores PSD e UDN. Vereador udenista pediu vistas, devolvendo após oito dias uma vez não achou falhas, sendo seguido seus companheiros bancada. Respeitosas saudações. (a) José Abilio".

IOFOSCAL

O fortificante indicado para as crianças em idade escolar

SERVIÇO NACIONAL DE APRENDIZAGEM INDUSTRIAL

SENAI

Edital

Curso Por Correspondência

O SENAI convida aos srs. industriais de Pernambuco a inscreverem em seus "Cursos Por Correspondência", operários da indústria mecânica, interessados em aperfeiçoar seus conhecimentos.

Os Cursos obedecem ao seguinte programa:

1.º Ciclo — Curso Básico

a) Matemática de Oficina
b) Desenho de Oficina

2.º Ciclo — Curso Fundamental Técnico

a) Elementos de Física
b) Noções de Química
c) Elementos de Mecânica
d) Tecnologia Geral

3.º Ciclo — Tecnologia Especializada.

Chamamos a atenção que, de futuro, só serão aceitos candidatos a "Bolsas de Estudos" concedidas por êste Serviço, que tiverem concluido o Curso Básico ou tenham conhecimentos a êle equivalentes.

Informações no Departamento Regional do Senai, á avenida Barbosa Lima, 149, 4.º andar, edificio Alfredo Fernandes das 12 ás 18 horas, exceto aos sábados.

Olivio Montenegro
Diretor Regional

(7656)

Companhia Internacional de Capitalização

COMPANHIA NACIONAL PARA FAVORECER A ECONOMIA

AUTORIZADA A FUNCIONAR E FISCALIZADA PELO GOVERNO FEDERAL

Endereço Telegrafico: INTERCAP — Sede: RIO DE JANEIRO

Sede: Rio de Janeiro — CAIXA POSTAL, 1533 — FUNDADA EM 1933

CAPITAL REALIZADO ..... Cr$ 2.000.000,00
RESERVAS TÉCNICAS EM 31-12-1948 ..... Cr$ 110.167.995,50

PELO SORTEIO DE 31 DE JANEIRO DE 1950, FORAM CONTEMPLADOS EM TODO O BRASIL

112 TITULOS NO TOTAL DE CR$ 1.335.400,00

com as seguintes combinações:

1.º	2.º	3.º	4.º
JVP	EBM	ZMV	ZHX
5.º	6.º	7.º	8.º
AFB	DAE	UJT	DTK

1 TITULO DE CR$ 100.000,00
5 TITULOS DE CR$ 50.000,00
11 TITULOS DE CR$ 25.000,00
29 TITULOS DE CR$ 10.000,00
65 TITULOS DE CR$ 5.000,00
1 TITULO DE CR$ 2.500,00

LISTA PARCIAL

ESTADOS — NOMES — LOCALIDADES	Importância amortizada
ESTADO DO PARÁ	
Miguel Pernambucano Filho — Belém	7.200,00
Miguel Pernambucano Filho — Belém	7.200,00
Antonio José Rodrigues — Belém	11.200,00
ESTADO DO PIAUI	
Acrisio Furtado — Parnaíba	3.600,00
Francisca Aragão Brito — Parnaíba	12.400,00
José Cardoso Silva — Piripiri	5.200,00
José Cardoso Silva — Piripiri	5.200,00
ESTADO DO CEARÁ	
Francisco Rodrigues da Silva — Mons. Fabosa	5.100,00
Francisco Rodrigues da Silva — Mons. Fabosa	5.100,00
Manoel Fernandes Gregório — Aracati	6.400,00
José Maria Juventino — Aracati	6.200,00
Francisco Pereira Maia — Fortaleza	5.100,00
Francisco Pereira Maia — Fortaleza	5.100,00
Ligia de Franca Amora e Cecilia Amora Figueiredo — Fortaleza	25.500,00
ESTADO DO RIO GRANDE DO NORTE	
Eulina Barbosa Maciel — Nova Cruz	29.000,00
ESTADO DA PARAÍBA	
Francisco Pedro Batista p.s./fos. — S. Mamede	5.200,00
ESTADO DE PERNAMBUCO	
José Elpidio Gondim — Recife	5.400,00
J. Batista — Vitoria de Santo Antão	5.400,00

ATE' O FIM DE JANEIRO DE 1950, FORAM AMORTIZADOS ANTECIPADAMENTE POR SORTEIO, TITULOS NO VALOR DE:

CR$ 79.535.200,00

O PROXIMO SORTEIO REALIZAR-SE-A EM 28 DE FEVEREIRO DE 1950, ÁS 16 HORAS, NA SEDE DA COMPANHIA.

Á AVENIDA PRESIDENTE VARGAS N. 509 — 9.º ANDAR

PROCUREM CONHECER AS VANTAGENS DO NOSSO NOVO PLANO

Inspetoria Geral de Pernambuco: Edf. dos Bancários 4.º — Fone 7382

DIRETORIA DE RENDAS DA CAPITAL

A Diretoria de Rendas da Capital está cobrando sem multa até o fim do corrente mês os impostos do artigo 70, ambulantes e mercados.

— A mesma Diretoria está recebendo a taxa de bombeiros do bairro de Recife, antes da remessa dos certificados respectivos para cobrança judicial, no fim do corrente mês.

SERVIÇO DE VERIFICAÇAO DO RENDIMENTO ESCOLAR

O Serviço de Verificação do Rendimento Escolar, está avisando ás diretoras de Grupo e professoras responsáveis, que a 2.ª aplicação dos testes pedagógicos será na próxima terça-feira, 28, pela manhã. Deverão mandar buscar os referidos testes na segunda-feira, das 12 ás 16 horas.

DEPARTAMENTO DE ASSISTENCIA HOSPITALAR

O Departamento de Assistencia Hospitalar do Estado está avisando aos candidatos inscritos no concurso para Auxiliar Academico do Serviço de Pronto Socorro, que os trabalhos terão inicio no dia 27 do corrente, ás 20 horas, com o julgamento dos titulos.

A prova escrita será realizada no dia 28, ás 14 horas, no referido Serviço.

Noticias do Fôro

Movimento dos Cartorios

Manoel Valdevino de Sousa foi denunciado pelo 1.º promotor publico nas penas do art. 225, § 1.º, n. 1, combinado com o art. 226 do Codigo Penal.

Esse individuo viveu por muito anos com Maria Francisca Dantas de quem teve varios filhos, inclusive uma pequena de 6 anos de idade.

Ultimamente estão separados, morando o denunciado numa barraca sita á rua da Amizade, em João de Barros.

O denunciado no domingo 23 do mês ultimo foi buscar os filhos para passarem o dia em sua companhia, vindo tambem a menor acima referida.

A' tarde daquele dia o comissariado do Espinheiro recebeu uma queixa de que através das fendas da parede da barraca que é de madeira, as testemunhas, Dulce Maria da Silva e Izabel Lourenço dos Santos, viram o denunciado praticando com a propria filha atos de corrução.

Surpreendendo o denunciado em tão nefando crime, aquelas testemunhas comunicaram o fato a um soldado reformado que tomou as providencias, prendendo o indigno pai que foi levado para a policia.

O juiz da 1.ª Vara julgou o processo instaurado pela policia contra José Bandeira Albertin por crime previsto no art. 19, da Lei das Contravenções, absolvendo-o.

Foram recebidos no juizo da 1.ª Vara, os inqueritos instaurados contra os seguintes individuos: Amaro Geraldo, vulgo Nenen, Antonio Lucio Sobrinho, Albertino da Silva, responsaveis pelo furto de cigarros da Fábrica Souza Cruz.

O juizo de Direito da comarca de Vitoria de Santo Antão deprecou o juizo da 3.ª Vara no sentido de serem citados os denunciados Luiz Pereira da Silva, maquinista da G. W. B. R. residente á rua Canhotinho, em Areias e Joaquim Barros e Silva, foguista, residente no Alto do Céu, denunciados por crime de ferimentos, para assistirem o inicio do sumário marcado para o 30 de março.

Foram remetidos ao juizo da 3.ª Vara o inquerito instaurado em torno do suicidio de Sebastiana Galdino, ocorrido em Agua Fria.

TRIBUNAL DE JUSTIÇA DO ESTADO — REUNIAO DA 2.ª CAMARA CIVIL

Sob a presidencia de des. Santos Pereira, reuniu-se, ontem, a 2.ª Camara Civel do Tribunal de Justiça, verificando-se os seguintes julgamentos:

Relatados pelo des. Cunha Barreto — Apelação civil desta capital; apelante, Manoel Regis de Moura Junior; apelada, Sofia Bezerra. Negou-se provimento.

Apelação civil desta capital; apelante Clarice Maciel de Oliveira; apelado, Olegario Muniz. Não se tomou conhecimento.

Apelação civil de Caruarú; apelante, o juizo; apelados, Cicero José de Almeida e sua mulher. Negou-se provimento.

Apelação civil desta capital; apelante Francisca Martins do Nascimento; apelada, Maria Izabel de Sousa. Negou-se provimento.

Relatados pelo des. Santos Pereira — Agravo de petição de Caruarú; agravante, agencia do Banco do Brasil; agravados, o juizo e João Patricio. Deu-se provimento.

NOTICIAS DO PORTO

Ontem não entrou nenhum navio – Vapores esperados hoje e amanhã

Ontem, não foi registrado nenhum movimento de entrada de vapores. Para hoje está prevista a chegada dos seguintes:

— Florentia, panamenho, procedente de Santos e escalas, para o armazem 6. Destina-se a Genova.

— Cabedelo, dos portos do norte, para o armazem 13.

— Gotland, sueco, procedente dos portos dos Estados Unidos, para o armazem 1.

— Atlantic Voyager, petroleiro, procedente de Aruba, para o armazem 1.

Amanhã estão sendo esperados os seguintes navios:

— Rio São Francisco, do Loide, procedente dos portos do norte.

— Comandante Ripper, do Loide, dos portos do norte.

— Itanagé, da Costeira, procedente dos portos do norte.

— Atalaia, dos portos do sul.

NAVIOS QUE VEEM AO NORTE

RIO, 24 (Meridional) — Partirão deste porto com destino ao norte do país, os seguintes vapores:

— Loide Brasileiro: Duque de Caxias, dia 28, para Natal, com escalas em Salvador, Recife e Cabedelo; Rio Amazonas, dia 7 de março, para Belém, escalando em Vitória, Salvador, Maceió, Recife, Cabedelo, Fortaleza, Tutoia e São Luiz; e Raul Soares, dia 4, para Belém, com escalas em Salvador, Recife e Fortaleza.

— Cia. Navegação Costeira: Itambé, dia 25, para Belém, escalando na Bahia, Maceió, Recife, Natal, Fortaleza e São Luiz; Itapuhy, dia 18, para Vitoria, Bahia, Maceió e Recife; Itapoan, dia 23, para Ilhéus, Bahia e Aracaju'; e Itapura, dia 27, para Bahia, Maceió e Recife.

— Rio Douro, de E. G. Fontes & Co., dia 19, para Fortaleza, com escalas em Maceió, Recife, Cabedelo e Natal.

MODAS 1950

Compre o seu vestido novo na Casa Betty-Modas, unica casa em Recife onde V.E. encontrará uma seleção completa obedecendo rigorosamente a moda atual em Paris. O bom é sempre mais barato e os vestidos de Mme. Betty satisfazem o gosto mais exigente. Preços razoaveis. Edificio S. Marcos, 1.º andar, Rua das Flores, 129 — Cidade.

Diario social

ASTRAL DO DIA

por HAGA SWAMI

Sabado, 25 de fevereiro de 1950.

Mercurio, Jupiter e Neptuno radiam otimos elementos para viagens por todas as vias. Esportes, manobras, tudo o que se passa no ar livre e nos mares. Jupiter rege finanças, leis, altos ideais. Neptuno inspira poesia, romance, sonhos, favorecendo pressagios e psiquismo. Mercurio dá sorte em comercio, transportes, na palavra oral e escrita.

OS NASCIDOS HOJE — Possuem faculdades terapeuticas, vocação artistica, eloquencia.

O PRATO

BOCADINHOS DE PEIXE A ONA PARKER

1 quilo de peixe cozido, 1 colher e 1/2 de cebola picada, 1 colher e 1/2 de salsa picada, 3 ovos batidos, 1 colher de manteiga, sal, pimenta. Coloque num recipiente o peixe bem desfeito com a cebola, a salsa e um pouco de farinha de rosca. Acrescente-lhes dois ovos e tempere tudo com sal e pimenta. Pode adicionar a isto se desejar, um pouco de suco de limão. Deixe a mistura repousar durante cinco minutos e, se for necessário, deite-lhe mais farinha de rosca. Modele depois os bocadinhos redondos e ovalados, achata-os, passe-os primeiro por ovo batido e depois por farinha de rosca e frite-os por fim em abundante azeite bastante quente. Enfeite-os com rodelas de limão e salsa. Pode servi-los quentes ou frios.

A SOBREMESA

GELADO DE LIMÃO A SANTA BARBARA

2 claras de ovo, 1 chicara de mel de abelhas, 2 chicaras de leite, 3/4 de sumo de limão, 1 colherinha e meia de raladura de casca de limão. Bata as claras de ovo até que fiquem bem duras. Adicione-lhes o mel, o leite e a raladura de casca de limão. Ponha a preparação na geladeira e, antes de gelar, mexa-a um pouco. Coloque-a então em taças e leve estas novamente à geladeira, até que fiquem bem firmes.

Tia Dorathy

ANIVERSARIOS

FAZEM ANOS HOJE:

As senhoras: Anita Dias Cavalcanti, esposa do sr. Moreira Cavalcanti; Francisca Ferreira de Lima, esposa do sr. Manoel Coutinho de Lima; Clara Sirkis, esposa do sr. Abram Sirkis.

As senhoritas: Geni de Oliveira Leite, filha do sr. Manoel Leite e de sua esposa, sra. Ana Campos Leite; Semiramis Wanderley, filha do sr. Wandenkolk Wanderley e de sua esposa, sra. Maria do Carmo Queiroz Wanderley; Rosita Martins Raposo, filha do sr. Antonio Corrêa Raposo e de sua esposa, sra. Romana Martins Raposo; Maria do Carmo Pontual, filha do sr. João E. Pontual; Maria das Neves Correia, filha do sr. José Gomes Correia Lima e de sua esposa.

Os senhores: Adriano Pinto Coelho; Leopoldo José de Figueiredo Carneiro; Armando Falcão; Salvador Mendes; Hindenburg Lopes Barbosa; Conego Anibal Santos.

As meninas: Leticia, filha do sr. Celestino Puça e de sua esposa, sra. Aurea Puça; Nina, filha do sr. José Henrique Ferreira e de sua esposa, sra. Luiza Guedes Ferreira.

Os meninos: Adilson, filho do sr. Alvaro de Lacerda Gomes e de sua esposa, sra. Maria Virginia de Souza; Odilon, filho do sr. Adelmo Supra e de sua esposa, sra. Maria José Supra.

CASAMENTOS

Aristides Silvano Figueiredo Carneiro, 1.º oficial de casamentos, afixou edital de proclamas dos seguintes contraentes: Roberto Florencio de Barros e Maria da Rocha Lira, solteiros, naturais deste Estado e residentes nesta cidade; Paulo José Batista e Djanira de Oliveira, solteiros, naturais deste Estado e residentes nesta cidade; Vicente Galdino da Silva e Israelita Martins de Andrade, solteiros, naturais deste Estado e residentes nesta cidade; João Pereira Nunes e Francisca Xavier do Carmo, solteiros, naturais deste Estado e residentes nesta cidade; Mariano José Bezerra e Altair Gomes da Conceição, solteiros, naturais deste Estado e residentes nesta cidade; Antonio Rodrigues Jales e Alzira Luci Alves, solteiros, naturais deste Estado e do Ceará e residentes nesta cidade; Severino Amaro de Freitas e Olindina Felix Correia, solteiros, naturais deste Estado e residentes nesta cidade; Lirio Manoel dos Santos e Tereza Clementina da Hora, solteiros, naturais deste Estado e residentes nesta cidade; José Jorge da Silva e Noide Gomes da Fonseca, solteiros, naturais deste Estado e residentes nesta cidade; José Alves Gomes e Amarina Francisca dos Santos, solteiros, naturais deste Estado e residentes nesta cidade; João Lopes da Silva e Cristina Berto da Silva, solteiros, naturais deste Estado e residentes nesta cidade; Ernesto Carvalho da Silva e Marly Barbosa de Oliveira, solteiros, naturais deste Estado e residentes nesta cidade; Hilton Alves da Silva e Esmeraldina Florencio Ramos, solteiros, naturais deste Estado e residentes nesta cidade; Manoel Leite Nogueira e Sebastina de Almeida, solteiros, naturais deste Estado e residentes nesta cidade; Olimpio José dos Santos e Maria José de Carvalho, solteiros, naturais deste Estado e residentes nesta cidade; João Sales da Silva e Severina Maria da Conceição, solteiros, naturais deste Estado e da Paraiba e residentes nesta cidade; José do Nascimento Silva e Sebastiana Elias Pereira, solteiros, naturais deste Estado e residentes nesta cidade; Severino José de Santana e Dulcinéa Rodrigues Maciel, solteiros, naturais deste Estado e residentes nesta cidade; José Maria Lucas e Maria José Carneiro dos Santos, solteiros, naturais deste Estado e residentes nesta cidade; Reginaldo José Ferreira e Angelita Avelina de Oliveira, solteiros, naturais deste Estado e residentes nesta cidade; Bernardino Xavier da Silva e Severina Maria de Albuquerque, solteiros, naturais deste Estado e residentes nesta cidade; Hamilton Gomes de Carvalho e Severina Camargo da Costa, solteiros, naturais deste Estado e residentes nesta cidade; Raimundo Saraiva Granjeiro e Ivonete Cavalcanti de Albuquerque, solteiros, naturais do Ceará e deste Estado e residentes nesta cidade.

VIAJANTES

Regressando da Argentina e do Uruguai, onde foi em estudos de sua especialidade, chegou ontem, o dr. Benjamin Vasconcelos, psiquiatra nesta cidade e diretor da Casa de Saude São José. Veio acompanhado de sua esposa, sra. Iracema de Moura Vasconcelos.

BODAS DE OURO

O sr. Ildefonso Marinho Falcão e esposa, sra. Honorina Marinho Falcão, comemorarão, amanhã, suas bodas de ouro.

A's 9 horas, na matriz de Beberibe, será rezada missa gratulatoria, oficiada pelo padre Severino Viana, por iniciativa dos filhos do casal.

Em sua residencia, á Ladeira do Sapoti n. 332, no Porto da Madeira, o casal oferecerá recepção ás pessoas de suas relações.

DIVERSAS

Comunica-nos o sr. João Dubeux, consul do Mexico nesta cidade, a transferencia da séde desse consulado para o edificio do Bank of London & South America Ltda., 2º andar, sala 2.

O RETRATO DO DIA

Juliana, cujo aniversario decorre hoje. E' filha da prof. Josefina Correia dos Santos e aluna do Colegio Americano Batista

W. J. SCOTT

O nosso velho e estimado W. J. Scott não era a mais alegre personagem do "party" que os diretores da BOAC ofereceram á sociedade local, ontem, no Grande Hotel. Um dos mais tristes, mas não um dos mais sobrios.. Conservador dos quatro costados, não lhe agradou a noticia de que os senhores do Partido Trabalhista haviam vencido as eleições. Como todo bom inglês, Scott não fez beicinho áqueles seus patricios que, mais realistas, haviam apostado no major Attlee e lhe forçaram a varios "bottom up toasts" de congratulações.

Scott é um inglês cem por cento. Ninguem se iluda com seus ares de homem conformado com o nativo — o clima, o homem, os habitos e os maneirismos. No fundo, um tipico subdito de Sua Majestade, ao seu serviço e á sua disposição.

Ontem, tivemos o prazer de abraçá-lo no Grande Hotel, volta e meia.

Estava em completa disponibilidade para receber noticias, dos amigos que aqui deixa por força de suas ocupações em Natal, que o retem por longos dias, fóra do circulo que no Country, no Great Western e nos clubes ingleses ou para-ingleses, o têm como um hospede a quem sempre se deseja esconder o chapeu — como disse um poeta morto — para nunca mais vê-lo partir. — P.

ARTES E ARTISTAS

CONCURSO DE PINTURA NORTE-AMERICANA

WASHINGTON (USIS) — O Museu Metropolitano de Arte da cidade de New York anuncia uma nova serie de concursos para os artistas americanos, o primeiro dos quais será apenas para telas a oleo e que culminará com uma exposição que se realizará no Museu, em dezembro de 1950.

As telas serão submetidas primeiramente a cinco juris regionais, estando presente em cada um deles um representante do Museu, um do museu local e três artistas locais. As telas selecionadas por estes juris serão submetidas ao julgamento de uma comissão nacional composta de sete membros, cinco representando os juris regionais e dois representando o Museu Metropolitano.

O primeiro premio constará de uma recompensa de 3.500 dolares. Cerca de doze mil artistas terão conhecimento do concurso, que será amplamente divulgado pelo Museu Metropolitano.

Os diretores do Museu informam que os concursos relativos a desenhos, esculturas, aquarelas e gravuras serão realizados em anos vindouros.

O Museu Metropolitano de Arte pretende organizar uma exposição da arte americana, desde 1900 até o presente. A ser inaugurada em meados de junho, incluirá mais de 200 telas a oleo e 100 aquarelas. O Museu adquirirá telas de autores contemporaneos para exibir na mesma exposição.

A IGREJA CONTRA O JOGO

RIO, 24 (Meridional) — Divulga-se que a Igreja Catolica reiterará publicamente suas condenações contra o jogo imperante em todo o territorio nacional. Dom Carlos Carmelo, arcebispo de São Paulo, deverá fazer a respeito energico pronunciamento na capital bandeirante. Tambem dom Jaime Camara, através da Legião da Decencia, deverá pronunciar-se sobre o assunto.

TUBERCULOSE E ASMA NO ADULTO E NA CRIANÇA
DR. MOACIR DOS ANJOS
EDIF. TRIANON, 5.º FONE 7551 — HORA MARCADA

VIDA RELIGIOSA

Exortação Quaresmal de 1950

O arcebispo d. Miguel Valverde dirigiu ao clero e aos fieis desta arquidiocese, longa exortação quaresmal, de que destacamos o trecho a seguir:

"E por que a Quaresma é uma preparação para a Pascoa, cabe-nos dizer algumas palavras aos pregadores, aos confessores e aos parocos e reitores de igrejas e capelães.

Aos pregadores: Se em todo tempo a pregação da palavra de Deus é de absoluta necessidade para a salvação, muito mais neste santo tempo da Quaresma. Deveis chamar os pecadores á penitencia e prepará-los para uma conversão sincera e decisiva. Verse vossa pregação sobre o que devem crer e fazer para se salvarem. Apresentai-lhes as grandes verdades eternas, representai-lhes a Paixão e Morte de N. S. Jesus Cristo com aquela unção de inflamado zelo que os comova e persuada a uma verdadeira contrição dos seus pecados.

Aos confessores: queremos apenas recordar-vos as palavras do Santo Padre Leão XII: "Sistunt se quidem multi sacramenti poenitentiae ministris prorsus imparati, sed persoepe misericordiae Christi Jesu, que non venit vocare justos, sed peccatores, sciat studiose patienter et mansueti cum ipsis agere". Sem duvida muitos se apresentam aos ministros do Sacramento da Penitencia não só pouco dispostos a receber a graça do sacramento, mas muito afastados da preparação, que ela exige; e todavia eles podem muitas vezes ser postos em estado de nele se reconciliarem com Deus, contanto que o sacerdote revestido das entranhas da misericordia de Jesus Cristo saiba usar para com eles de zelo, de paciencia e de mansidão (Chaignon).

Aos parocos, reitores e capelães: Seja para todos vós esta Quaresma a ocasião mais propicia da renovação espiritual de todos os vossos fregueses e aplicados. Manda a Santa Igreja que seja neste tempo mais frequente a pregação nas vossas igrejas; exercicios espirituais mais fervorosos, em todos despertem, sentimentos mais vivos de fé, de dor e expiação.

Dentre estes exercicios destacamos o da Via Sacra que pelo menos nas sextas-feiras não deve faltar em nenhuma igreja ou capela.

Que os vossos confessionarios estejam abertos todo o dia; que todos os pecadores ai encontrem remissão das suas culpas.

Tereis com isto trabalho bem penoso que será parte da vossa penitencia nesta Quaresma, estimulados como deveis ser pela caridade de Cristo. "Caritas enim Christi urget nos" (2.º Cor. 5, 14).

E aqui deixamos o ponto final e a todos vós filhos e irmãos em Jesus Cristo desejando-vos uma feliz Paz, coadamos a nossa benção em nome do Padre, do Filho e do Espirito Santo. Recife, 22 de fevereiro de 1950. — † Miguel, Arcebispo de Olinda e Recife."

SOCIEDADE DE S. VICENTE DE PAULO

Terá lugar amanhã, a 2.ª Assembléia Geral dos vicentinos neste ano liturgico, no qual se comemoram dois fatos notaveis: o Ano Santo e o Ano Jubilar da Sociedade de S. Vicente de Paulo, 75.º aniversario da fundação da 1.ª Conferencia, no Recife.

Haverá missa ás 7 horas, comunhão geral, no Colegio Marista, á rua Conde da Boa Vista e após o café a reunião solene no salão de atos do mesmo Colegio.

Esta assembléia é dedicada aos mortos entre os quais serão nomeados os nomes do conego Francisco Cavalcanti, fundador da conferencia de Bonito; João Batista Nascimento, presidente da conferencia de Paulista, e dr Manoel Henriques Vanderlei, presidente da conferencia de N Sra. do Carmo e membro do Conselho Metropolitano.

O padre Guilherme Vaessen, provincial dos Lazaristas holandeses, no Norte do Brasil, será o celebrante da missa e falará, encerrando a assembléia. Os confrades poderão ganhar indulgencia plenaria rezando pelo Santo Padre 6 vezes A. M. P. N. e G. P.

O confrade Adarico Negromonte, secretario do Conselho, fará a saudação aos novos confrades que forem apresentados pelos presidentes das Conferencias e o conselheiro dr. Luiz Delgado apresentará um resumo das atividades vicentinas em varios paises do mundo.

— A Sociedade de São Vicente de Paulo fará celebrar amanhã, ás 7 horas, na capela do Colegio Marista, missa na intenção da alma de seu antigo confrade o conselheiro o dr. Manoel Henriques Vanderlei.

O DIA DA IGREJA

25 DE FEVEREIRO — No dia de hoje se comemora São Fabiano.

EPISTOLA (Is. 55, 6-11) — Naqueles dias, falou o profeta Isaias, dizendo: Buscai ao Senhor, enquanto está perto. Deixe o impio seu caminho e o varão maligno seus pensamentos; e volte-se ao Senhor, e se apiedará deles; e tambem ao nosso Deus, porque grandioso é em perdoar. Porque, meus pensamentos não são vossos pensamentos nem vossos caminhos meus caminhos, diz o Senhor. Pois bem, como os céus mais altos são do que a terra, assim vossos caminhos e meus pensamentos que vossos pensamentos. E qual desce do céu a chuva e a neve, e para lá não mais torna, mais rega a terra e a banha e a faz produzir, e dá sementes ao semeador e pão ao que come: assim se a minha palavra sair de minha boca, não tornará a mim vazia, mas fará o que me apraz e prosperará nas cousas para as quais a enviei, diz o Senhor Onipotente.

EVANGELHO (Mat. 21, 16-17) — Naquele tempo, entrando Jesus em Jerusalem, toda a cidade se alvoroçou, dizendo: Quem é este? E o povo dizia: Este é Jesus, o Profeta de Nazareth da Galiléa. E entrou Jesus no Templo de Deus e lançava fóra todos os que vendiam e compravam no Templo; e pôs por terra as mesas dos cambistas e as cadeiras dos que vendiam pombas; e disse-lhes: E escrito está: Minha casa, casa de oração será chamada; mas vós a tendes feito covil de ladrões. E vieram a ele cegos e côxos no Templo e curou-os. Vendo então, os Principes dos Sacerdotes e os Escribas, as maravilhas que fazia e os meninos clamando no Templo, e dizendo: Hozana ao Filho de David, indignaram-se e disseram-lhe: Ouves o que dizem. E Jesus lhes disse: Sim, nunca lêste: Da boca dos meninos e crianças de peito, tiras-te louvor perfeito? E deixando-os, foi-se para fóra da cidade de Bethania, e ai passou a noite.

LAUS PERENNE — O SS. Sacramento estará exposto, hoje, durante todo o dia, na igreja de N. Sra. da Penha.

CURSO DE PREPARAÇÃO PARA ENFERMAGEM EM TUBERCULOSE

Acham-se abertas, de 15 de fevereiro a 10 de março do corrente ano, as inscrições para a matricula no Curso de Preparação, Revisão e Aperfeiçoamento de Auxiliares dos Serviços de Enfermagem em Tuberculose, a realizar-se nesta cidade.

As candidatas poderão ser aproveitadas, a proporção das necessidades e por ordem de classificação, nos Serviços de Tuburculose do Estado.

O curso terá a duração de três meses, devendo iniciar-se a 15 de março do corrente ano.

Haverá exame escrito de seleção sobre os seguintes assuntos: 1) Matematica elementar (quatro operações fundamentais); 2) Português (ditado de 20 linhas).

Não serão aceitas candidatas com menos de 18 e mais de 35 anos de idade.

Os requerimentos de inscrição serão dirigidos ao diretor do Departamento de Saude Publica, entregues na Divisão de Tuberculose do mesmo Departamento. Dada a natureza intensiva do curso, ás alunas será concedido um auxilio de Cr$ 300,00 (trezentos cruzeiros) mensais, além de transporte e refeição.

Os exames de sanidade ficarão a cargo da Divisão de Tuberculose. Para qualquer informação dirigir-se a Divisão de Tuberculose do D. S. P.

Associações

ACADEMIA PERNAMBUCANA DE ESTUDOS

Reune-se, amanhã, ás 10 horas, na séde dos Ex-alunos do Colegio Salesiano, á rua D. Bosco, em sessão preparatoria, a Academia Pernambucana de Estudos.

Falará o sr. Gileno Bezerra Duarte.

Mundo de luz e som

CARTAZ DO DIA

ART — "A filha das trevas", com Anne Crawford.
TRIANON — "Os amores de um toureiro", com Joaquim Rodriguez.
PARQUE — "O invencivel", com Kirk Douglas.
MODERNO e BOA-VISTA — "Escrava Isaura", com Fada Santoro.
ROIAL — "A féra de Kumaon", com Sabu'.
POLITEAMA — "Aventuras de Rusty".
TORRE — "Não me digas adeus", com Vera Nunes e Anselmo Duarte.
IDEAL — "No velho Colorado", com Glenn Ford.
ELDORADO — "A filha da pecadora", com Lizabeth Scott.
REAL — O" ultimo rodeio".
ESPINHEIRENSE — "Vendaval de paixões", com Paulette Goddard e Ray Milland.
S. MIGUEL — "Dois contra uma cidade inteira", com Ann Sheridan e James Cagney, e o inicio do seriado "Brick Bradford", com Kane Richmond.
POPULAR — "Milhões perigosos" e a 5.ª serie de "Brick Bradford".
ENCRUZILHADA — "Procuramos o assassino".
S. JOSE' — "Nem tudo é ilusão" e a 2.ª serie de "Brick Bradford".
IMPERIO — "Equivoco fatal" e a 6.ª serie de "O enigma das torres".
RIVOLI — "Bandido a muque", com Cantinflas.
ESTANCIA — "O idolo do publico", com Alex Smith e Errol Flynn.

TUMORES-CANCER
Operações e Radium
Dr. C. Bivar — RUA NOVA, 371-1.º

QUEIXAS E RECLAMAÇÕES

POLICIAMENTO NA RUA DA GLORIA

Moradores da rua da Gloria, na Boa Vista, queixam-se contra hospedes de uma pensão situada naquela arteria, sob o n. 169.

Não satisfeitos em se exibirem nas varandas, quasi inteiramente despidos, esses hospedes atiram objetos nos transeuntes. Na terça-feira de carnaval, quando regressava á sua séde social, o Clube Lenhadores, foi assaltado pelos mal educados que atiraram agua e excremento nos cordões.

Como era natural, esse fato causou geral indignação, no seio dos moradores da rua da Gloria. Urge que a policia tome imediatas e energicas medidas contra esses abusos.

CLINICA ESPECIALIZADA
Dr. Gonçalves Fernandes
Docente-Livre de Clinica Psiquiatrica da Escola de Medicina e Cirurgia do Rio
ANGUSTIA, OBSESSÕES, FOBIAS
Disturbios Nervosos e da SEXUALIDADE
Desajustamento da Criança e do Adulto
Psicoterapia Analitica dos casos indicados.
ELETROCHOQUE, ELETROTERMIA E ELETRORADIAÇÃO ONDAS CURTAS, FEBRE ARTIFICIAL
Cons. Edificio Almare, sala 201 - 2.ª Av. Guararapes, 154, das 15 ás 18 horas. Res. Conde da Bôa Vista, 829 — RECIFE

Radio

TELEVISÃO

Vão os "Diarios e Radios Associados" instalar no Brasil, e pela primeira vez na America do Sul, serviços regulares de televisão, essa ultima conquista no terreno do sem fio.

Não resta duvida, trata-se de uma arrojada tentativa para colocar o Brasil em plano superior, no tocante ao genero, dando-nos um lugar de destaque no cenario continental. A televisão, como muito bem acentuou Luiz Jatobá, recentemente chegado dos Estados Unidos, ainda é uma cousa carissima; tão dispendiosa que somente a "Columbia Broadcasting System", nos primeiros três anos de atividades televisionisticas teve um prejuizo de mais de cem milhões de cruzeiros.

A organização a que pertence este jornal sabe, de antemão, que vai ter prejuizos identicos nos primeiros anos de funcionamento de sua aparelhagem de televisão; mas isto não impedirá a instalação e o prosseguimento dos trabalhos até que deem lucros compensadores.

Nos Estados Unidos houve essa fase de resultados financeiros negativos, porém atualmente a televisão ali é uma das industrias mais florescentes, chegando mesmo a supiantar o radio e o cinema, ainda segundo Luiz Jatobá, cuja entrevista publicamos outro dia nesta secção.

E se isto se verifica nos Estados Unidos, os resultados de hoje são devidos unicamente á persistencia dos iniciadores do ramo. Se os americanos fossem pensar somente em lucros iniciais, jamais o mundo conheceria tanta cousa util que de lá provém. E' a persistencia dominando. Foi assim que conquistaram o Oeste bravio e desconhecido, do Atlantico ao Pacifico. Foi assim que nós, brasileiros, empurramos a imaginaria linha de Tordesilhas para bem distante, através das entradas e bandeiras heroicas. Assim será igualmente com a televisão no Brasil, graças aos esforços e á persistencia que os "Diarios e Radios Associados" empregarão, com o objetivo de firmá-la definitivamente no conceito publico.

Inicialmente, haverá televisão no Rio e São Paulo; depois — do mesmo modo que aconteceu aos jornais e estações de radio — haverá televisão em todo o Brasil, sob a divisa "associada". — J.

Notas & Informações

ESTER DE ABREU — Encontra-se no Recife a cantora lusa Ester de Abreu, que estreará na segunda-feira ao microfone da emissora de Cruz Cabugá, para uma temporada de canções e fados portugueses. Ester de Abreu esteve recentemente atuando na Radio Borborema, de Campina Grande, onde obteve grande sucesso.

x

RUI DE ALMEIDA — Estreou, ontem, em Marquês do Recife, o cantor Rui de Almeida, que assinalou marcante sucesso em seu primeiro programa. Sua temporada prosseguirá por toda a proxima semana.

RADIO CLUBE DE PERNAMBUCO

Programa para hoje:

6.00 — Abertura musical; 6.05 — Trailler da aula de ginastica; 6.15 — Bom dia musical; 6.30 — Folha da Manhã informa; 7.00 — Café com musica; 8.00 — Mensageiro do ar Boa Noite; 8.05 — Hollywood visita o Brasil; 8.30 — Desfile alegre; 9.00 — Panorama mexicano; 9.30 — Moldura brasileira; 10.00 — Memorias de meu marido; 10.15 — Cordas que choram; 10.30 — O cantor do dia; 11.00 — Ritmos em revista; 12.00 — Hora certa; 12.05 — A melodia do ouvinte; 12.10 — Programa da Cêra Cristal; 12.15 — Programa da Movelaria Aliada; 12.30 — Mensageiro do ar Boa Noite; 12.35 — Album sonoro; 12.45 — Programa Flor de Lys; 13.00 — Jornal da PRA-8; 13.30 — Melodias em desfile; 13.45 — Indicador profissional da cidade; 13.10 — Cont. Melodias em desfile; 14.00 — Variedades Fernando Castelão; 17.30 — Voz Batista de Pernambuco; 18.00 — Meditação; 18.05 — Novela "A vida e os milagres de Sto. Antonio"; 18.20 — Um pouquinho de tudo; 18.45 — Joia musical para você; 18.50 — Boa noite, ouvinte; 18.55 — Jornal esportivo; 19.10 — Programa Jockey Club; 19.25 — Mensageiro do ar Boa Noite; 19.30 — Programa Nacional de Radio; 20.00 — Canções, com Otavio Santiago e Alaide Parisio; 20.30 — Recital do soprano Julia Caparrós; 21.00 — Prata de casa, com Antonio Paurillo, Rossini Ferreira e Antonio Medeiros; 21.30 — Festa sonora continental, com Otavio Santiago; Alaide Parisio, Rossini Ferreira, Emanuel Silva e Jazz Melody; 22.00 — Mensageiro do ar Boa Noite; 22.05 — Radiatro Traz-Zaz; 22.40 — Jornal da noite; 23.00 — Despedida.

TEATRO

J. B.

"PRESTAÇÃO DE CONTAS"

Leio num vespertino de ontem interessante comentario com o titulo desta croniqueta. Refere-se ao Departamento de Estradas de Rodagem, "que publica na imprensa um boletim semanal onde regista as atividades do periodo".

Alguem perguntará o que tem o D. E. R. com esta secção de teatro, onde somente assuntos teatrais devem ser abordados. A rigor, uma coisa nada tem a ver com outra, pois são assuntos diametralmente opostos.

Entretanto, extrai-se da questão uma alta lição de respeito á coletividade, que paga e contribue para se realizarem os serviços publicos. Os chefes de repartições oficiais, desde que lidam com o dinheiro do erario, estão na obrigação, no dever irrestrito, de prestar contas ao povo dos dinheiros deste, esclarecendo a maneira como estão sendo empregados, em que e de que modo.

Exatamente neste ponto é que se dá a ligação dos dois assuntos: teatro e D. E. R., para só falar do primeiro em confronto com o segundo, pois na generalidade dos serviços publicos o povo não toma conhecimento do emprego de seu dinheiro.

O Santa Isabel, desde o ano passado, fechou as portas para submeter-se a obras, afim de apresentar-se em condições para as festas comemorativas de seu centenario. Sabe-se que se vão gastar somas importantes nesses melhoramentos, ou melhor, que se estão gastando bons dinheiros nessas obras, aliás inadiaveis, pois nossa velha casa de espetaculos é uma tradição na vida cultural da provincia.

Todavia, o que ninguem conhece é o montante das despesas com as referidas obras; em vão se tem clamado contra o silencio tumular em torno do assunto, pedindo-se explicações sobre o andamento dos serviços; o que se vai fazer o que se está fazendo para apronlar o teatro.

Tecnicos e mais tecnicos têm vindo ao Recife estudar determinados pontos de suas especialidades, para dotar a casa de Vauthier de todos os requisitos modernos indispensaveis ao seu funcionamento.

Mas ninguem conhece o que resulta dessas visitas; o que fica assentado; o que fica programado; sobretudo quanto se vai gastar nisso. Corre tudo em sigilo absoluto, como se se tratasse de uma propriedade privada, que não tivesse de prestar contas ao publico.

Felizmente, ha ainda exemplos como esse do "diretor do D. E. R., que além de competente profissional é uma inteligencia aberta a todos os problemas sociais e aos ligados á liberdade de informação e de critica, não espera que o publico lhe peça contas da missão em que está investido, mas as vai prestando por miúdo, como quem não tem o que temer, como quem esta em condições de apresentar uma lista dos serviços prestados á coletividade e como quem presa a esta coletividade, para cujo beneficio, exclusivamente, existem e funcionam os serviços publicos."

TEATRO ALMARE

Barreto Junior anuncia para amanhã, no palco do Teatro de Emergencia Almare", o inicio de uma nova temporada com a sua conhecida Companhia Nacional de Comedias, dirigida pela atriz Lenita Lopes. A "reentrée" do conjunto profissional terá lugar, amanhã, em sessão "Vermouth", ás 17 horas e logo depois, em "soirée", ás 20.30, mais um espetaculo.

Será encenada nas duas sessões, a comedia de Paulo de Magalhães, **A Flor da Familia**, em três atos, tomando parte, entre outros, Barreto Junior Augusta Moreira Joval Rios, Waldeck Macedo, Gracie Mary, Elvi Dorly e outros.

Ingressos á venda na bilheteria do teatro, a Cr$ 10,00.

TEATRO PERNAMBUCANO

O ator Elpidio Camara vai reorganizar este ano o seu Teatro Pernambucano, com elementos profissionais e outros egressos do amadorismo. Segundo informações colhidas nos meios teatrais, o conhecido ator conterraneo já estaria dando os primeiros passos nesse sentido.

Entre outras cousas, pleiteará uma temporada no Santa Isabel, logo após as festas comemorativas do centenario da velha casa de espetaculos. A seguir, de acordo com entendimentos a serem entabolados com Barreto Junior, quando da excursão deste ao norte do país, ocupará o Teatro de Emergencia, para outra temporada.

Logo depois, viajará pelos Estados do nordeste, devendo realizar uma "tournée" pelo interior de Pernambuco e Paraiba, notadamente Campina Grande. O repertorio está sendo escolhido e o elenco tambem. Pleiteará uma subvenção do Serviço Nacional do Teatro, da Prefeitura do Recife e do governo do Estado, afim de organizar sua companhia de profissionais.

Segundo fomos informados, o ator Elpidio Camara contratará um ensaiador para seu conjunto, devendo a escolha recair num elemento da terra, saido da nova geração pernambucana de "metteurs-en-scene". Não haverá nenhum elemento extranho a Pernambuco em seu teatro. O repertorio variará, porém, as peças de autores locais terão preferencia, com o fim de dar o mais possivel côr local ao conjunto.

NOTICIAS TEATRAIS DO RIO

APRESENTAÇAO DE "DOROTEIA"

Com o espetaculo de **Dorotéia**, a nova peça de Nelson Rodrigues, Pascoal Bruno abre a temporada teatral de inverno, no Rio de Janeiro. Todos os elementos tecnicos e artisticos foram mobilizados para a estréia de 1.º de março.

A direção de **Dorotéia** coube ao ensaiador polonês Ziembinski; assistente, Jacy Campos; cenografo, Santa Rosa, com execução de José Gonçalves. O elenco se constitui de elementos consagrados como Luiza Barreto Leite, cujas criações em **Chuva, Mlle, Vestir os nús**, ainda são lembradas; Dulce Rodrigues, Nieta Junqueira, Maria Barreto Leite, Rosita Gay. No papel de Dorotéia, veremos um elemento, e que só agora, a convite de Zique se projetára na cena lirica, embinski, aparece no teatro dramatico: Eleonor Bruno.

"A MORAL VEM DEPOIS..."

Foram iniciados no Serrador os ensaios de "Eva e seus artistas", que estrearão na sexta-feira, 3 de março, em "avant-premiere", ás 21 horas, com a comedia em três atos **A moral vem depois...** (La maestrina), original do consagrado escritor italiano Dario Niccodemi, em adaptação de Luiz Iglesias e Carlos Lapa.

Eva Todor, "a melhor de 1949", fará o seu reaparecimento numa comedia enquadrada perfeitamente ao seu genero e, na qual, por certo, alcançará um dos seus melhores exitos. Em papeis de destaque reaparecerão os artistas Afonso Stuart, Elza Gomes, André Villon, Alberto Perez, Armando Braga e Iris Del Mar. A "mise-en-scene" é da atriz-ensaiadora Lucilia Simões, e a direção geral do espetaculo é de Luiz Iglesias.

NO TEATRO RIVAL

Especialista em coração, comedia de Rocha e Wanderley, que já ultrapassou as cinquentas representações, interrompeu o seu curso em virtude dos festejos carnavalescos. Porem já recomeçou sua carreira no Teatro Rival, em sessões noturnas ás 20 e 22 horas. Nessa comedia, Dea Selva, João Silva, Gloria Lins e Geraldo Carvalho têm excelentes criações comicas.

Em virtude de ter Procopio Ferreira contratado o galã da Cia. Brasileira de Comedias, sr. Aquilino Barreiros e ao mesmo tempo solicitado permissão para representar a referida peça na sua excursão pelo norte do país, foi convidado o conhecido ator João Boa Vista para interpretar o papel do apaixonado Roberto.

"ESCANDALOS 1950"

Bibi Ferreira vem ai na revista. A grande atriz que baila, canta, dança e representa em varios idiomas fará, grande sucesso no genero musicado. Estudiosa como é das coisas de teatro, Bibi será nova atração para o teatro de revista. **Escandalos 1950** é o titulo da revista que Helio Ribeiro e Chianca de Garcia escreveram para Bibi e seu elenco, onde se verá Mara Rubia, Rainha das Atrizes de 1950; Violeta Ferraz, atriz comica da revista; Evilasio Marçal e Deo Maia, sambista; Jardel Jercolis Filho; Belmira Almeida e Valery Martins.

Ontem chegaram ao Rio contratadas em Buenos Aires, 12 das "girls" que Helio Ribeiro escolheu para figurar ao lado de Bibi Ferreira e os bailarinos Edegardo Deporio e Monica Val.

"BONDE DO CATETE"

A produção de J. Maia e Max Nunes, **Bonde do Catete**, que será apresentada por Colé, fará estréia no proximo dia 3 de março, com um elenco onde figuram: Walter D'Avila, primeiro ator comico; Silva Filho, Armando Nascimento, Vicente Marchelli, Tito Martins, Gualter Silva, Eddy Leal, com as atrações Lauro Borges e Silvino Neto, Mariete, Saluquia, Clea Suzana, Celeste Aida, Dorvalina Duarte Aurea Paiva, Virginia de Noronha, Floripes, Joana D'Arc, Inah D'Avila e 30 bailarinas.

VIDA MILITAR

ESCOLA PREPARATORIA DE FORTALEZA

Conforme comunicação da Diretoria de Ensino do Exercito, foram aprovados no exame de admissão para matricula na Escola Preparatoria de Fortaleza no corrente ano, os seguintes candidatos desta Região, os quais devem apresentar-se áquela Escola até o dia 1.º de março proximo: Clovis de Medeiros Ferreira Tavares, Alberto Coelho Sarmento, Expedito Bandeira de Araujo, Normando Rodrigues de Albuquerque, Haroldo Galvão de Oliveira, Antonio Augusto Porciuncula, João Paes de Araujo, José Souto Filho, Reinaldo José Leite, Isaias Machado de Amorim e Stelio Nobre Maia.

Os candidatos acima, residentes nesta cidade ou no interior de Pernambuco, são convidados a comparecer a 3.ª Secção do Estado Maior, no Quartel General da 7.ª Região Militar, com a maxima urgencia, afim de tratarem sobre o respectivo embarque.

ESPIRITISMO

UNIÃO ESPIRITA CECY COSTA

Estão sendo convidados os associados a comparecerem a assembléia geral, a ser realizada a 5 de março proximo, as 14 horas, em sua séde provisoria, á rua Conselheiro Teodoro n. 33, afim de tomarem conhecimento do relatorio do presidente, no exercicio de 1949-1950, e das contas da diretoria e elegerem a nova diretoria para o periodo de 1950-51.

CASA DOS ESPIRITAS DE PERNAMBUCO

Em sua séde, á rua Anibal Falcão n. 148, nas Graças, realizar-se-á hoje, ás 15.30, sua habitual reunião de estudos do Evangelho, segundo o Espiritismo.

A conferencia da tarde estará a cargo do sr. Euclides Costa.

INSTITUTO ESPIRITA JOÃO EVANGELISTA

Realizar-se-á, hoje, ás 19.30, no Instituto Espirita João Evangelista, á rua Santo Elias n. 288, no Espinheiro, mais uma sessão de estudo doutrinarios. Será lida uma preleção do livro **Deus para as Criaturas**.

Terminará a hora regulamentar, estudando um trecho do **Livro dos Espiritos**, o sr. Otavio Coutinho, 2º vice-presidente do Instituto.

ILEGÍVEL

O Nautico não se interessa por Manuelzinho e Cido

O presidente e o tecnico alvi-rubros contestam a noticia

Como falaram ao DIARIO os srs. Eladio Carvalho e Palmeira – Não é costume do Nautico proceder desta forma – Vai contratar um goleiro na Paraiba e um zagueiro no Maranhão – Preparativos para a excursão ao norte

"Não é verdade. O **Clube Nautico Capibaribe** jamais manteve qualquer pretensão pelo goleiro Manuelzinho ou pelo zagueiro Cido, pertencentes ao **Esporte** e ao **America**, respectivamente".

Estas foram as palavras do presidente Eladio Carvalho, ontem, ao reporter do DIARIO DE PERNAMBUCO. Disse mais o alto procer alvi-rubro: "Não temos esta feia mania de cubiçar e entrar em entendimentos com jogadores legalmente vinculados a outros clubes. Portanto, acredito que tenha havido engano quanto ao nome do **Nautico** como interessado nas conquistas de Manuelzinho e de Cido".

Tambem o tecnico José Mariano Carneiro Pessoa, o popular Palmeira, preparador das **équipes** de futebol do **Nautico**, assim falou á reportagem do DIARIO: — "Nunca pensamos em contratar Manuelzinho e jamais lhe fizemos qualquer **proposta**. Esta conversa de refrigerador, mobilia, etc., não passa **de uma grande** inverdade, pois **ninguem** desconhece que o **Nautico** tem o seu padrão de "luvas" e de ordenados para os seus profissionais. Se alguem andou conversando com Manuelzinho e com Cido sobre a transferencia dos mesmos para o meu clube este alguem não pertence á diretoria do Nautico".

Ai está a verdade dos fatos. Ainda bem que o boato foi criado e lançado aos quatro ventos pelo jornal que se diz correto em suas informações. Decididamente, "mais cedo se pega "um mentiroso..."

PREPARATIVOS PARA A EXCURSÃO

O **Clube Nautico Capibaribe** já iniciou os preparativos para a longa excursão que vai empreender ao extremo norte do país. A' tarde de hoje, no estadio dos Aflitos, exercitarão todos os profissionais e amadores, sob as vistas de Palmeira. A équipe principal formará com todos os titulares, inclusive o centro-medio Gilberto, ultimamente contratado e que volta a defender a camiseta do "veterano". O ensaio desta tarde está, pois, despertando grande interesse, desde que os "fans" terão oportunidade de conhecer a força atual do esquadrão do **Nautico**.

Segundo estamos informados, deseja a **direção tecnica** do alvi-rubro contratar **apenas** um goleiro e um zagueiro, mantendo a linha media com Dico, Gilberto e Jaminho. O goleiro que mantem entendimentos com o **Nautico** é o paraibano Zéarmando, irmão do zagueiro **Kleber**, ontem contratado pelo **Esporte**. Quanto ao outro elemento é o zagueiro Erasmo, pertencente a um clube maranhense. Assim, prepara-se o alvi-rubro para a dura jornada de 1950.

Promissora a situação do futebol infantil

Pinto LOPES
(Para o "D. P.")

Conforme fôra anunciado, reuniram-se, ontem, á noite, na sede do **Santa Cruz F. C.**, no Arruda, os representants de varios clubes desta capital, afim de serem debatidos os pontos mais sensiveis sobre a realização do campeonato infantil. Estavam presentes os representantes do **Santa Cruz, Combinado da Vila, Auto Esporte, Luso F. C., G. Western** e **Santa Rita**, tendo presidido a reunião este cronista.

Foram debatidos varios assuntos e o capitão Americo Lins e Silva procedeu a leitura do ante-projeto do Regulamento da Liga Infantil que realizou os campeonatos infantis em 1939 e 1940, recebendo da parte dos presentes apoio apreciavel, muito especialmente no tocante a alguns detalhes melindrosos. Continuava a reunião animada, porém, ao chegar á questão mais importante, ou seja, se a FPD criará o Departamento Infantil ou se será necessaria a fundação de uma liga, não se pôde prosseguir nos debates, isto porque é um ponto que depende unica e exclusivamente da Federação. Entretanto, o dr. Leopoldo Casado prometeu apoiar a campanha, dizendo, aliás, que seria benemerita para os desportos regionais, os representantes concordaram em credenciar ao signatario destas notas, a falar com o presidente da FPD, para que seja marcada uma reunião entre os representantes dos clubes infantis, sob a presidencia do dr. Leopoldo Casado, afim de serem discutidos esses particulares. Merece frisar que a dôr de cabeça que vem atormentando aos clubes infantis é o cumprimento de certas formalidades que — pelo menos de nossa parte — achamos francamente dispensaveis, isto porque os clubes infantis não têm rendas e por conseguinte não podem pagar taxas á Federação. Para isto, foi solicitado o empenho deste cronista no sentido de defender mais esta causa que, por sinal, é uma das mais complicadas, muito especialmente quando o profissionalismo está atingindo a um grau de anti-desportividade verdadeiramente decepcionante. Assim sendo, aguardemos os acontecimentos e aproveitamos a oportunidade para agradecer ao Djalma Esteves a gentileza que teve para com os interessados, fazendo realizar tão importante reunião no palacete do clube das multidões. Que este primeiro passo represente um incentivo para os que não compareceram. Entretanto, aqui avisamos a todos os representantes de clubes infantis que o DIARIO DE PERNAMBUCO divulgará a data em que se realizará a reunião entre os interessados sob a presidencia do dr. Leopoldo Casado.

Grande atração amanhã no hipodromo da Madalena

A estréia de Fla-Flu no Grande Premio Combinação ansiosamente aguardada pelos aficionados – Apresentação de três novos joqueis, além dos parelheiros Alegreti e Eire – Os reaparecimentos

As atenções do mundo turfistico da cidade estão inteiramente voltadas para o **meeting** de amanhã,no hipodromo da Madalena, quando o **Joquei Clube de Pernambuco** reabrirá as suas portas, para promover uma tarde desportivo-social das mais atraentes. De certo que a elegancia feminina voltará a abrilhantar as domingueiras turfisticas, comparecendo em massa para oferecer graça e encantamento aos espetaculos. Assim o nosso turfe deverá assinalar um exito sem precedentes em sua propria programação.

Logicamente surge como principal atração do **meeting** a estréia do famoso parelheiro nacional **Fla-Flu**, pertencente ao sr. F. F. Paula Machado e apontado como o mais destacado animal já adquirido pelo turfe pernambucano. **Fla-Flu** tem realizado treinos sensacionais, evidenciando classe e elegancia no galope. Aos seus trabalhos está acorrendo verdadeira legião de aficionados atraidos pelo cartaz do parelheiro. **Fla-Flu** vai sofrer uma autentica prova de fogo, quando poderá confirmar a versão de que é superior a **Dinamo** e a **Evita**.

A principal carreira da domingueira será o Grande Premio Combinação, no sexto pareo, distancia de 1.600 metros e dotação de 5.000 cruzeiros. **Fla-Flu, Risete, Harpa, Furqueiro, Daybul** e **Amigo da Onça** são os concurrentes desta prova sensacional que promete mesmo assinalar um **record** de movimento financeiro. Outra grande atração é a estréia de três jovens pilotos, egressos do Rio Grande do Sul, todos trazidos pelo sr. Carlos Martins. Chamam-se eles Arami Rodrigues, Moisés Santos e Ademar Cunha, este ultimo o joquei mais vitorioso no Rio Grande, durante a temporada de 1949.

Assim, estamos diante de um programa dos mais atraentes, onde ainda poderemos destacar as estréias de **Eire** e **Alegreti**, além do reaparecimento de **Bela Vista, Perfilaço, Amigo, Bom Tom** e **Amigo da Onça**.

LOTERIA DO ESTADO DE PERNAMBUCO

EXTRAÇÃO 49.ª

1879 Premios — 24 de Fevereiro de 1950 — PLANO "I"

PREMIO MAIOR CR$ 100.000,00

1.º premio	8408	Cr$ 100.000,00
2.º premio	4226	Cr$ 25.000,00
3.º premio	0423	Cr$ 5.000,00
4.º premio	2034	Cr$ 3.000,00
5.º premio	3862	Cr$ 2.000,00
6.º premio	7021	Cr$ 1.000,00
7.º premio	5996	Cr$ 1.000,00

Os numeros 8407 e 8409 (aproximações anterior e posterior ao 1.º premio) estão contemplados com Cr$ 2.500,00.

Os bilhetes inteiros terminados em 408 (centena do 1.º premio) estão contemplados com Cr$ 400,00.

Idem terminados em 08 (dezena do 1.º premio) — Cr$ 80,00.
Idem terminados em 8 (final de 1.º premio) — Cr$ 50,00.
Idem terminados em 226 (centena do 2.º premio) — Cr$ 350,00.
Idem terminados em 26 (dezena do 2.º premio) — Cr$ 75,00.
Idem terminados em 423 (centena do 3.º premio) — Cr$ 300,00.
Idem terminados em 23 (dezena do 3.º premio) — Cr$ 70,00.
Idem terminados em 034 (centena do 4.º premio) — Cr$ 250,00.
Idem terminados em 34 (dezena do 4.º premio) — Cr$ 65,00.
Idem terminados em 862 (centena do 5.º premio) — Cr$ 200,00.
Idem terminados em 62 (dezena do 5.º premio) — Cr$ 60,00.
Idem terminados em 021 (centena do 6.º premio) — Cr$ 150,00.
Idem terminados em 21 (dezena do 6.º premio) — Cr$ 55,00.
Idem terminados em 996 (centena do 7.º premio) — Cr$ 100,00.
Idem terminados em 96 (dezena do 7.º premio) — Cr$ 50,00.

Bilhetes contemplados com Cr$ 500,00 — 3581 — 6356

Bilhetes contemplados com Cr$ 300,00 — 0703 — 0096 — 1308 — 2553 — 2777 — 2672 — 3936 — 3254 — 4580 — 5437 — 5054 — 5201 — 6621 — 7314 — 7712 — 7910 — 7606 — 8203

Bilhetes contemplados com Cr$ 200,00 — 0361 — 0951 — 0344 — 0510 — 0438 — 1419 — 1299 — 1559 — 2846 — 3851 — 3729 — 3084 — 3870 — 4275 — 4355 — 5318 — 5364 — 5269 — 5713 — 5978 — 7725 — 7332 — 7017 — 7080 — 9237 — 9847 — 9208 — 9813 — 9827

Bilhetes contemplados com Cr$ 100,00 — 0324 — 0572 — 0293 — 0167 — 0031 — 0605 — 0725 — 0308 — 1906 — 1413 — 1506 — 2842 — 2402 — 2241 — 3207 — 3694 — 3038 — 3954 — 3553 — 4559 — 4390 — 5570 — 5515 — 5568 — 5595 — 5645 — 5824 — 5507 — 5510 — 5783 — 6401 — 6577 — 6456 — 6245 — 6771 — 6534 — 6526 — 7856 — 7885 — 7726 — 7345 — 7307 — 8700 — 8629 — 8715 — 8580 — 9372 — 9470 — 9928 — 9200 — 9778

Preços de ingressos

Viriato RODRIGUES
(Para o "D. P.")

Os jornais daqui, noticiaram ontem com certo destaque, os entendimentos preliminares para algumas temporadas de futebol, a serem realizadas em Março vindouro. Falaram até na vinda do campeão do torneio Rio-São Paulo.

Muito bem. Que venham os clubes sulistas e nortistas tambem. Os domingos e feriados aqui nesta capital, terceira cidade do Brasil, são insipidos e nos valemos sempre do [illegible] *po para divertir, esquecendo os enfados de uma semana inteira de trabalho intensivo.*

Entretanto, o objetivo deste comentario, não é para tratar das temporadas que estão promovendo, afim de conduzir os ases do futebol até nós. E' para falar sobre os preços de ingressos que provavelmente serão cobrados em tais jogos, segundo informações exatas.

Convem salientar, de ante-mão que sabemos do pêso das responsabilidades atribuidas aos promotores dessas empreitadas. São enormes as despezas e ninguem de sã consciencia poderá dizer o contrario. Sabemos, tambem da duvida ocasionada quanto ao exito financeiro das mesmas. Se eles terão lucro ou não.

Mas, vamos deixar a "piedade" de lado. Vimos o que nos fez a C.B.D. promotora dos jogos de campeonato brasileiro, realizando o jogo Bahia x Pernambuco. Esfolou o povo, o aficionado do esporte-rei como diz o Cléo. Cobrou por ingresso de arquibancada a quantia de Cr$ 40,00 (quarenta cruzeiros) e geral, Cr$ 20,00 (vinte cruzeiros), o que é um exagero. Vemos, por outro lado, que os jogos do Rio e São Paulo são relativamente baratos, sejam quaes forem os clubes que o visitam. Tudo é relativo.

Se de fato, pretende-se majorar os preços de ingressos para as temporadas que estão prestes a chegar, a F.P.D., como orgão diretor dos nossos desportos, caberá intervir, não permitindo que se cometa tal atitude, porque não é justo.

Os ingressos para os jogos de fóra devem ser cobrados com justiça. A F.P.D., tirar uma media pelo que cobra no campeonato da cidade, pois nos parece bastante razoavel. Vejamos: arquibancada Cr$ 10,00 (dez cruzeiros); geral, Cr$ 5,00 (cinco cruzeiros). O que não pode ser para os jogos interestaduais é um aumento de 50%.

Apenas estamos lembrando aos dirigentes da F.P.D. o fato, para que mais tarde, muito tarde, não possam tomar as providencias exigidas. Esperemos, os resultados correm por aí.

VIVER! MORRER!

DEPENDE DO SANGUE. O SANGUE E' A VIDA

TONIFIQUE-SE COM O SANGUENOL

que contem excelentes elementos tônicos

Arseniato, Calcio, Vanadato, Fósforo etc

OS PALIDOS, ANEMICOS, ESGOTADOS, DEPAUPERADOS: MÃES QUE CRIAM, MAGROS E CRIANÇAS RAQUITICAS

Tonificar-se-ão com o

SANGUENOL

Instalada solenemente a Assembléia Geral da CBDU

Presidiu os trabalhos o prof. Joaquim Amazonas, Magnifico Reitor, da Universidade do Recife – Trocas de discursos e gentilezas

Conforme divulgamos **em primeira mão**, instalou-se, **ontem**, nesta capital, a Assembléia Geral da **Confederação Brasileira de Desportos Universitaria**, que pela primeira vez, na historia do desporto universitario do Brasil, reune-se fora do Distrito Federal. Esta primazia coube a Pernambuco por uma questão de logica, desde que de qualquer forma os representantes das entidades filiadas precisavam conhecer as nossas praças esportivas, onde em julho serão disputados os X Jogos Universitarios Brasileiros. Assim, decidiram os dirigentes da CBDU **realizar** as duas coisas — a Assembléia e a visita, simultaneamente.

Chegados em diversos aviões, á tarde de ontem, encontram-se no Recife os representantes do Rio Grande do Sul, Santa Catarina, São Paulo, Espirito Santo, Distrito Federal, Bahia, Maranhão, Alagoas e Pernambuco. A Assembléia Geral foi solenemente instalada ás 20 horas, no salão nobre da Escola de Engenharia da Universidade do Recife, comparecendo, além dos representantes acima mencionados, o representante do ministro da Educação, sr. Nezil Penha Marinho, e o Magnifico Reitor da Universidade do Recife ,prof. Joaquim Amazonas.

A sessão foi aberta pelo sr. Casali, presidente da CBDU, que, após saudar o povo pernambucano e as suas autoridades constituidas, convidou o prof. Joaquim Amazonas para assumir a direção dos trabalhos. Usou da palavra em nome das delegações o representante alagoano Lincoln Cavalcanti, seguindo-se com a palavra, em nome da **Federação Academica Pernambucana de Esportes** o seu presidente, **academico** Waldemir Pugliesi que deu boas vindas **aos seus colegas**. O auditorio aplaude uma troca de flamulas entre os representantes das entidades de Pernambuco e de São Paulo. O presidente Casali, credenciado pela diretoria da FAPE, faz entrega de uma flamula da entidade pernambucana ao prof. Joaquim Amazonas, Magnifico Reitor da Universidade do Recife. Este agradece em comovidas palavras, saudando os delegados de outros Estados e encerrando a sessão solene.

Além da visita ás autoridades civis e militares, programadas para esta manhã, destaca-se no programa a visita aos estadios da Ilha do Retiro, do Derby e dos Aflitos, á tarde, além da Escola de Aprendizes Marinheiros. A's 16.30 terá inicio a primeira sessão ordinaria.

EM S. PAULO OS BAIANOS

SÃO PAULO, 24 (Meridional) — Chegaram aqui os baianos que disputarão **o jogo domingo** com os gauchos, no Campeonato Brasileiro. Desembarcaram duas levas de 18 jogadores, chefiados pelo sr. José Catarino. O quadro para o jogo será o seguinte: Leço, Bacamarte, Zé Grile, Pedrinho, Berto, Evilasio, Joãosinho, Izaltino, Carlito, Chaves e Tombinho. Os baianos treinarão, possivelmente, hoje.

LEONIDAS FUNCIONARIO PUBLICO

RIO, 24 (Meridional) — O presidente do Serviço de Recreação do Ministerio do Trabalho assinou uma portaria admitindo Leonidas Silva, na função de chefe do setor desportivo da Comissão Regional de Recreação Operaria de São Paulo, com a remuneração mensal de dois mil cruzeiros. Como se sabe, Leonidas Silva, não é outro sinão o "Diamante Negro".

Profissional do Esporte o zagueiro paraibano Kleber

Assinou um compromisso por 2 anos com 12 mil cruzeiros de "luvas" e 800 cruzeiros mensais – Ganha o rubro-negro e o futebol pernambucano um excelente valor – Vitoria do diretor Romildo Moreira

Com o n. 22.301, deu entrada á noite de ontem, na secretaria da Federação Pernambucana de Desportos, o contrato assinado pelo jovem pebolista paraibano Kleber Bonates com o Esporte Clube do Recife. Trata-se do excelente zagueiro que formou ao lado de Urai, na retaguarda da seleção paraibana como um dos seus maiores esteios.

Como divulgamos em primeira mão, Kleber esteve na Ilha do Retiro, onde passou todo o dia 12 ultimo, justamente no domingo em que foi disputado o classico Pernambuco x Bahia. Insistentemente solicitado pelos dirigentes do campeão de terra e mar, Kleber não chegou a assumir um compromisso formal, afirmando que teria de primeiro ir a João Pessoa para onde seguiu no dia imediato.

Circulou a noticia de que o Nautico tambem estaria interessado no excelente jogador que durante o ano passado militou no Vasco da Gama como pupilo de Flavio Costa. Realmente, Kleber esteve na sede dos Aflitos, porém, sabendo os alvi-rubros do interesse do Esporte pelo seu concurso, desistiram imediatamente. Daí porque o crack, chegado á tarde de ontem, esteve com o diretor Romildo Moreira, aceitando a oferta para a assinatura do compromisso.

Kleber Bonates é profissional do Esporte por duas temporadas, recebendo 12 mil cruzeiros de "luvas", 800 cruzeiros de ordenados mensais e ainda um bom emprego. Não resta duvida que se trata de uma excelente aquisição para o campeão da cidade e para o futebol pernambucano. Romildo Moreira está de parabens por esta magnifica conquista.

DR. VILLAÇA *OCULISTA*
Edificio Arnaldo Bastos, sala 73-7[illegible]

CONSELHO REGIONAL DE DESPORTOS

Recebemos: "A **Secretaria** do C.R.D. **avisa aos Clubes** Desportivos que, no dia 31 de março proximo, encerrará o prazo legal para pedidos de alvará de licença para funcionamento no corrente ano; depois desse prazo ficarão sujeitos ao pagamento da multa regulamentar prevista em lei.

Avisa outrossim, que as **associações que praticam** os desportos da categoria de amadores, tais como basquetebol, voleibol, tenis, tenis de mesa e atletismo, subordinados á Federação Pernambucana de Desportos Amadores, somente poderão obter o respectivo alvará quando o pedido se fizer acompanhar da prova de filiação áquela entidade. Do mesmo modo para os clubes que praticam desportos aquáticos ou pugilismo, devem apresentar os comprovantes de filiação á Federação P. Desportos Aquáticos e a Federação Pernambucana de Pugilismo, respectivamente.

A não solicitação do alvará implica na proibição da pratica desportiva e a cassação do direito de funcionamento da sociedade."

OS 6 x 5 BRASIL x POLONIA — "Cara ou corôa!", teria dito o juiz aos "capitães" brasileiro (Martin) e polones, na presença dos "bandeirinhas". A sorte favoreceu ao nosso adversario que escolheu o lado favoravel ao vento.

Campeonato do mundo

Laudenor PEREIRA
(Para o "D. P.")

Conforme haviamos pedido no nosso comentario no dia 19 deste, recebemos diversos telefonemas, pedindo-nos continuar a publicação dos resultados dos jogos nas oitavas de finais do campeonato mundial de 1938. Naturalmente são pessoas colecionadoras de escores de jogos internacionais, e para satisfazer a estes pedidos, vamos continuar com a publicação daqueles resultados, mais como uma simples recordação do que por interesse que estes "placards" possam despertar.

Ontem, escrevemos sobre Portugal e Espanha, mostrando a maneira como jogam um e outro, procurando fazer paralelos entre as duas tecnicas empregadas por estes dois fortes candidatos ao IV Campeonato Mundial, a ser realizado brevemente no Rio de Janeiro. Hoje, cortamos aqueles comentarios, para fazer o simples relato das finais do campeonato de 1938, que foi o terceiro oficialmente reconhecido e o segundo a ser vencido pela Italia.

As oitavas de finais tiveram inicio em Colombes (França), com o prelio Suiça x Alemanha, no dia 4 de abril, tendo como resultado um empate de 1x1. O segundo jogo foi disputado no dia 9 de junho, em Colombes, terminando com a vitoria da Suiça por 4x2, classificando-se assim para jogar contra a Hungria.

A França, organizadora do terceiro campeonato mundial, iniciou suas atividades nas finais, enfrentando a Belgica, que havia vencido o Luxemburgo e empatado com a Holanda; no entanto, os franceses foram superiores vencendo facilmente por 3x1, qualificando-se para enfrentar a Italia. No mesmo dia do jogo entre França e Belgica, jogavam no Havre, Holanda x Tchecoslovaquia, saindo vencedores os tchecos por 3x0.

Ainda no dia 5 de junho de 1938 jogavam:
Em Marselha — Italia x Noruega — 2x1.
Em Toulose — Rumania x Cuba — 3x3.
Em Reims — Hungria x I. Holandesas, 6.0.
Em Strasburg — Brasil x Polonia — 6x5.
e Suecia x Austria — W.O.

Aqui, paramos para fazer um ligeiro comentario sobre este jogo de estréia do Brasil, em campos da França. Conforme já tivemos oportunidade de dizer, este foi o jogo que menos rendeu nas partidas disputadas pelo Brasil, com a quantia de 159.117 francos.

E' interessante frisar que o Brasil fez 74 ataques ao arco de Madjesky, ao passo que os poloneses só foram 26 vezes ao arco de Batatais durante o primeiro tempo, sendo que os brasileiros deram cerca de 22 chutes "in-goal". O resultado parcial no final do primeiro tempo foi de 3x1 para os brasileiros.

Supremacia absoluta dos nacionais, que não encontravam em Batatais um esteio que pudesse alimentar as nossas esperanças de vitoria. Vencemos com um esforço quase alem de nossas forças, e que veio, no entanto, tornar a vitoria mais sensacional para todos os que assistiram ou ouviram as transmissões de Gagliano Neto (Metralha).

No dia 9 de junho, em Colombes, Cuba e Rumania disputaram o segundo jogo, sendo o que menos rendeu nas oitavas de finais, com a infima quantia de 62.538 francos; este "match" terminou com a justa vitoria de Cuba por 2x1.

No dia 12 deste mesmo mês tivemos outra rodada com os seguintes jogos e resultados:
Em Antibes — Suecia x Cuba — 8x0.
Em Lyon — Hungria x Suiça — 2x0.
Em Paris — Italia x França — 3x1.
Em Bordeaux — Brasil x Tchecoslovaquia, 1x1.

O prelio entre Italia e França foi o que mais rendeu com a importancia de 888.171 francos, jogo este realizado em Paris. O Brasil realizou o seu segundo compromisso, enfrentando a Tchecoslovaquia, num jogo que se prolongou 120 minutos e terminou empatado por 1x1.

Walter substituiu Batatais, sendo considerado o maior jogador do Brasil naquela partida. O nosso arqueiro praticou 20 defesas, enquanto o maior goleiro do mundo, que era Planicka áquela epoca, realizara 26.

Com este resultado teve o Brasil que jogar 48 horas depois do desempate, tendo então Pimenta assombrado o publico francês, apresentando um quadro inteiramente novo, com exceção de Leonidas e Walter. O Brasil jogou assim: Walter — Jau' — Nariz — Brito — Brandão — Argemiro — Roberto — Luizinho — Leonidas — Tim — Patesko. Era uma verdadeira afronta que os sul-americanos faziam aos vice-campeões do mundo.

Planicka não jogou no segundo encontro, por haver fraturado um braço quando praticava uma defesa, segurando um chute de uma falta cobrada por Peracio, de uma distancia de 40 metros. Não fôra um juiz faccioso por cima de tudo, e teriamos vencido no primeiro jogo. Logo no inicio, aos 24 minutos, os tchecos assinalaram o primeiro goal, terminando assim o primeiro tempo com a vitoria parcial dos europeus. Porém o espirito de luta dos que jogavam na qualidade de reserva foi superior a tudo e o pavilhão brasileiro tremulou novamente vitorioso em Bordeaux.

Foi uma das mais arduas a campanha de nosso selecionado na França, pois logo após este pesadissimo encontro com os tchecos, vice-campeões do mundo, tinhamos que enfrentar os campeões, que eram os italianos. Deixaremos para o nosso proprio artigo a continuação desta estatistica de datas e escores, para entrarmos em apreciações acerca de todos os "teams" e atitudes tomadas pelas federações, que por um motivo outro deixaram de comparecer ao presente campeonato mundial.

Se o resfriado é a sua [illegible]

Instantina

é o seu remédio

LUIZ PORTELLA - Leiloeiro Oficial

HOJE, 25 de fevereiro, ás 15 horas em ponto! — Rua Joaquim Felipe n. 250 — Boa Vista

LEILÃO JUDICIAL DE MOBILIÁRIO E OBJETOS DE ADÔRNO E USO DOMESTICO

pertencentes ao espólio da VENERANDA SRA. Da. LAURA RAMOS DE ALMEIDA

LUIZ PORTELLA, Leiloeiro Oficial, **devidamente autorizado** pelo M M Dr. Juiz de Direito da Provedoria da Cidade do **Recife, Capital do Estado de Pernambuco, a requerimento do inventariante, Snr. Dr. Annibal Ramos de Mattos**, venderá em público Leilão, á Rua Joaquim Felipe n.º 250, ás 15 horas em ponto, os móveis e utensílios de uso doméstico que guarneciam a residencia da falecida Sra. Da. Laura Ramos de Almeida

ANTIGUIDADE! ANTIGUIDADES!! ANTIGUIDADES!!!

Mobiliários de Salão — Dormitórios — Sala de jantar e dependencias — Cofre Inglês — Quadros — Bronzes — Marmores — Porcelanas do Oriente — Finissimos Cristais brancos e de côres — Porcelanas diversas — Aparelho "Inglês" para jantares — Talheres — Plateaux — Biscuits — Objetos de adôrno e mesa — Grande variedade de objetos de uso doméstico, que serão vendidos — AO CORRER DO MARTELO pelo PORTELLA — Caução 20% no ato! — Entrega mediante previo pagamento. — RUA JOAQUIM FELIPE n. 250 — LUIZ PORTELLA, Leiloeiro Oficial — Agência e Escritório: Rua Princesa Isabel, 142 — Fone 2352 — Adianta dinheiro por conta de Leilões — Presta contas 24 horas depois de efetuado o Leilão — Pontualidade e correção.

É HOJE — 25 DE FEVEREIRO — ÀS 15 HORAS EM PONTO !

ILEGÍVEL

POSTA RESTANTE DO "DIARIO DE PERNAMBUCO"

Na Posta Restante deste jornal ha cartas para as seguintes pessoas:

H — Hermogenes Carvalho.
I — Isabel Barreto.
J — Joaquim F. Lira, J. J. Gomes d'Amorim, José Americo Rodrigues.
M — Maria Auxiliadora Nunes.
N — N. F. P.
O — Oficina.
S — S. A.
U — Utilidade.

GRANDES EDIFICIOS DO RECIFE S/A.

— GERSA —

AVISO

Encontram-se á disposição dos Srs. Acionistas, em nossa séde social, á Rua da Palma n. 187 (Edificio OURO BRANCO), galeria nesta cidade, todos os documentos aos quais se referem o art. 99 do Decreto-lei n. 2.627, de 26 de setembro de 1940 e referentes ao exercicio encerrado a 31 de dezembro ultimo, a saber:

a) Conta do balanço geral e demonstração da conta Lucros & Perdas;
b) Parecer do Conselho Fiscal e
c) Relatorio da Diretoria.

Recife, 22 de Fevereiro de 1950.
Grandes Edificios do Recife S/A
Arnaldo Almeida Alves de Brito
Diretor-Presidente
(7657)

COMPANHIA INDUSTRIAL FIAÇÃO E TECIDOS DE GOIANA

AVISO

De acordo com o que prescreve o artigo 99 do Decreto-lei n. 2.627, de 26-9-1940, acham-se á disposição dos Srs. Acionistas, no Escritorio Central desta Companhia, na Cidade de Goiana, á Rua Nunes Machado n. 199, os seguintes documentos, referentes ao exercicio findo em 31 de dezembro de 1949:

Relatorio da Diretoria
Conta do Balanço
Conta da conta de Lucros & Perdas e o
Parecer do Conselho Fiscal.

Goiana, 23 de Fevereiro de 1950
José Albino Pimentel Filho
Diretor-Presidente
Alcides de Lacerda Montezuma
Diretor-Secretario
Filson Albino Pimentel
Diretor-Tesoureiro
(7649)

INTEIRAMENTE GRATIS

SECULO

O DIARIO DE PERNAMBUCO, o mais antigo jornal da América Latina tendo em vista a grande aceitação dos BOLETINS SÉCULO XXI, renovou o contrato com a EMPRÊSA SÉCULO XXI BONIFICADORA DE PROPAGANDA LTDA., com séde no Rio de Janeiro e Agência nesta capital, para distribuir GRATUITAMENTE com os seus inumeros leitores os BOLETINS SÉCULO XXI.

ATENÇÃO

VINTE E CINCO RECORTES do cliché acima dar-lhe-ão direito a um BOLETIM SÉCULO XXI para concorrer aos cinco primeiros prêmios da Loteria Federal do dia 5 de Abril de 1950, a saber:

1.º Prêmio — CR$ 36.000,00 representados por uma sala de jantar e um dormitorio completo. Móveis do sul do país de fino acabamento, em estilo e maciço.
Os móveis acima estão em exposição na MOVELARIA BOA VISTA, á Rua Imperatriz, 77, nesta cidade.

2.º Prêmio — CR$ 2.000,00 em mercadorias a criterio do sorteado
3.º Prêmio — CR$ 1.000,00 em mercadorias a criterio do sorteado
4.º Prêmio — CR$ 1.000,00 em mercadorias a criterio do sorteado
5.º Prêmio — CR$ 1.000,00 em mercadorias a criterio do sorteado

Os leitores tanto da capital como do interior deste Estado poderão concorrer aos prêmios indicados, permutando os VINTE E CINCO RECORTES acima referidos por um BOLETIM SÉCULO XXI no ESCRITORIO COMERCIAL DO DIARIO DE PERNAMBUCO, á praça da Independencia, **A PARTIR DO PROXIMO DIA 1.º DE MARÇO.**
O prazo para esta permuta encerrar-se-á, impreterivelmente, no dia 4 de Abril de 1950.

Os leitores dos Estados de Alagoas, Paraíba e Rio Grande do Norte poderão permutar os VINTE E CINCO recortes do clichê acima por um BOLETIM SÉCULO XXI nas sucursais do DIARIO DE PERNAMBUCO, a saber:

Alagoas: — Rua do Livramento, 18, 1.º — Maceió.
Paraíba — Rua 13 de Maio, 399 — João Pessoa.
Rio G. do Norte — Av. Rio Branco, 515 — Natal.

NOTA IMPORTANTE

A Emprêsa Século XXI Bonificadora de Propaganda Ltda., esclarece que os BOLETINS SÉCULO XXI funcionam sob Carta Patente Federal n. 165 e são fiscalizados pelo Governo Federal, de conformidade com o Decreto-Lei n. 7930 de 3 de Setembro de 1945.

AUTOMOVEL CLUB DE PERNAMBUCO

Conselho Deliberativo

1.ª E 2.ª CONVOCAÇÕES

Convido os Senhores Membros do Conselho Deliberativo do Automovel Club de Pernambuco a se reunirem em Sessão Ordinaria, na Séde Social do Clube, á Rua do Padre Inglês n. 266, na proxima segunda-feira, 27 do corrente, ás 19 1/2 horas, em primeira convocação, e não havendo numero legal, ás 20 1/2 horas do mesmo dia, em segunda convocação, para eleger-se Presidente e vice-Presidente, conhecer e discutir o Relatorio da Diretoria e o parecer do Conselho Fiscal sobre as contas apresentadas, votar s/ aprovação, e eleger novo Conselho Fiscal e a nova Diretoria do Clube.

Recife, 24 de Fevereiro de 1950.
Murilo de Barros Guimarães
Diretor-Presidente
(7650)

Seguro contra acidentes no valor de 20.000,00

MAIS UMA VANTAGEM EXCEPCIONAL PARA OS ASSINANTES DO

DIARIO DE PERNAMBUCO

Em virtude de NOVO CONTRATO celebrado entre esta Emprêsa e o "COMPANHIA DE SEGUROS PHOENIX PERNAMBUCANA", ficam todas as pessoas que tomarem, de 15 de janeiro de 1950 em diante, uma assinatura anual do DIARIO DE PERNAMBUCO seguradas em CrS 20.000,00 contra acidentes pessoais.

•

No ato do pagamento da assinatura, em nosso escritório comercial, receberá o assinante um certificado expedido pela Companhia Seguradora, o qual dará direito ao beneficiário ou beneficiários indicados pelo assinante anual do DIARIO DE PERNAMBUCO a receber da "COMPANHIA DE SEGUROS PHOENIX PERNAMBUCANA" CrS 10.000,00 em caso de morte e CrS 10.000,00 em caso de invalidez permanente, causadas por acidente, profissional ou privado, de acôrdo com as condições da apólice em nosso poder e à inteira disposição dos interessados.

Atentem os leitores do DIARIO DE PERNAMBUCO, o mais antigo órgão da América Latina, nas vantagens de uma assinatura anual que lhes proporcionará um grande beneficio, através da COMPANHIA DE SEGUROS PHOENIX PERNAMBUCANA, a mais antiga Emprêsa Seguradora de todo o norte do Brasil.

INDICADOR PROFISSIONAL

MEDICOS

DR. DOURADO DE AZEVEDO
DOENÇA DO RETO E ANUS — Do Hospitais Centenario e Português — Especialista-chefe do Hospital S. Amaro — Ex-assistente do prof. Pitanga Santos — Cura das hemorroidas sem operação e sem dôr — Edificio S. Antonio, rua da Palma 216, 3.º and. — Fone 6548, de 14 ás 18 horas, aos sabados das 8 ás 12 horas

Dr. Drance Matos de Amorim
Cirurgia Geral e Ginecologia
Assistente do Prof. Romero Marques
Consultorio: Edif. do Banco Auxiliar - Sala 29 - 2.º andar
Resid.: Rua Samuel Campelo 257 — Espinheiro
Expediente: 15 ás 18 horas
(45776)

Prof. Arsenio Tavares
Cirurgia Geral — Vias Urinarias — Ginecologia — Parto
Cons.: Ed. Bancarios — Av Guararapes, 131 — 8.º and. — S. 812. — de 14 ás 17 horas —
Res. Av. Boa Viagem, 3350 — Fone: R. V. 76

DR. SÁ LEITÃO
DOENÇAS DE SENHORAS
PARTOS
Cons. Edificio Sertã — 6.º
Fone 7196
Res. R. General Semeão, 181
Fone 2381
(48004)

Dr. Di Lascio
Doenças Nervosas e Mentais
Ed. dos Bancarios 10.º andar — Das 16 ás 18 horas
Recife
(6713)

OTIMO NEGOCIO, UMA FABRICA COMPLETA PARA FAZER TODA ESPECIE DE CAIXAS.
VENDE DR. ANTONIO RAMOS.
RUA DIARIO DE PERNAMBUCO, 38 - 1.º ANDAR
(49490)

Prof. dr. LALOR MOTTA
VIAS URINARIAS
Edificio Sloper, sala. Fones: 28639 - 6271.

CANCER DA PELE ORGAOS INTERNOS
Tratamento sem operação pelos Raios X dos fibromas — Hemorragias uterinas — Inflamações — Acne (espinhas) Gratuito para indigentes — Cursos de especialização — Rio — São Paulo e Montevidéo
DR. J. RENDA
Edificio Trianon, 1.º andar — Av. Guararapes — RECIFE

Dr. Perseu Castro de Lemos
Clinica Cirurgica Ginecologia
Consultorio — R. da Palma — Edificio SAEL, 3.º — Sala 316
Das 16 ás 18 horas, exceto aos sabados
Residencia — Estrada do Arraial, 2846 — Casa Amarela
Recife — Pernambuco

DR. JOÃO MARQUES DE SÁ
Diretor da Casa de Saúde São José
Da Assistencia a Psicopatas. Doenças nervosas e mentais. Formas nervosas da sifilis. Malariotherapia. Tratamento moderno da esquizofrenia. Doenças internas. Consultorio: Avenida 10 de Novembro. Edificio Sertã, salas 203 e 204 (2.º andar). Consultas das 4 ás 6 da tarde. Residencia: Travessa da Baixa Verde, 164 — Derby. Fone: 28.100

PROF JARBAS PERNAMBUCANO
DOENÇAS NERVOSAS E MENTAIS
CONSULTAS ás segundas, quartas e sextas-feiras das 16 ás 19 horas
Rua do Padre Inglês, 331
Telefs. 2662 e 2072

CLINICA EXCLUSIVAMENTE FEMININA
Dra. MIRIAM KELNER
Curso de Aperfeiçoamento em Buenos Aires
Tratamento medico e cirurgico de
DOENÇAS DE SENHORAS RETO, ANUS E PARTOS. ONDAS CURTAS
Cons. e residencia: 7 de Setembro, 105 — Tel. 3266
Das 2 ás 6 horas. Aos sabados 10 ás 12 horas

Dr. Agenor Bomfim
DOENÇAS DOS PULMÕES, BRONQUIOS E PLEURAS
RAIOS X e ONDAS CURTAS
No consultorio e em domicilio
Imperatriz, 140 — Fone, 2261

IMPUREZAS DO SANGUE? ELIXIR DE NOGUEIRA
AUX. TRAT. SIFILIS

Dr. SALOMÃO KELNER
Assistente da Faculdade de Medicina e Cirurgião do I.A.P.C.
RETO E ANUS
CIRURGIA GERAL
Tratamento de hemorroides e varizes sem operação
Cons.: Edificio S. Marcos — Rua das Flores 129 — 3.º
Tel. 7313
Res.: 7 de Setembro, 105
Tel. 3266

Dr. João Asfora
Doenças do Pulmão, Pleura e Bronquios — Raios X
Consultorio: Rua do Hospicio n. 71
Residencia: — Avenida Beira Mar n. 5802 — Telefone 68
Ramal 7172

Dra. Yolanda B. Xavier
Doenças das Senhoras — Partos — Ondas curtas — Eletrocoagulação
Consultorio: Rua da Palma Edificio Sael, 3.º andar. Sala 316. Diariamente das 14 ás 16 horas, exceto aos sabados.
Residencia: Joaquim Nabuco n. 23 — Olinda. Fone 2930.
(49385)

Dr. J. Bittencourt
MOLESTIAS DE SENHORAS
Consultório: Rua 1.º de Março, 30 — 1.º andar
Das 10 1/2 ás 12 e das 15 1/2 ás 18 horas
Residencia: Rua do Espinheiro, 239 — Telefone, 28385

Dr. João Alfredo
Cirurgia Geral — Cirurgia Plastica - Hemorroides - Hernia — Varizes — Hidrocele
Rua Gervasio Pires, 128 — Terreo — Das 15 ás 18 horas

Dr. Otavio de Freitas Junior
DOENÇAS NERVOSAS E MENTAIS
— PSICONEUROSES —
Eletricidade Medica — Ionizações — Psicoterapia — Narcoanalise
Consultorio: Edificio IAPTEC salas 601/607
Fones: 2620 - 7432

Dr. Geraldo Paraíba
Clinica Médica
MOLESTIAS DE SENHORAS
Especialidade: Figado, Vias Biliares, Estomago e Intestinos
Estágio no Hospital das Clinicas de S. Paulo e viagem de estudos á Argentina
Consultas diariamente, exceto aos sábados, das 16 ás 18 hs. á rua das Flôres, 77 - 1.º and. (Edificio San Mamede) — Fone: 6710. Resid.: Av. Visconde de Suassuna, 186 — Fone 4002 — Recife
(19436)

Dr. Lídio Paraíba
Clinica Médica
Especialisado em molestias de senhoras
Consultorio: Rua das Flôres, 77 — Salas 1 e 2 — 1.º and. (Edificio San Mamede) Das 8 1/2 ás 11 1/2. Residencia Av. Visconde de Suassuna 186 — Fone 4002 — Recife
(42096)

DRA. EUGENIA BORTNIK
Doenças de Senhoras. Partos. Ondas curtas. Eletro-Coagulação. Estudo da citologia vaginal — Cursos de especialização na Maternidade Escola do Rio e com o Prof. Medina no H. das Clinicas de S. Paulo
Consultorio: Ed. Seguradora — 5.º andar — Salas 510-511
Consultas: de 15 ás 18 horas
Residencia: R. da Hora, 593
Espinheiro
(7354)

DR. AQUINO LUCENA
Doenças do aparelho digestivo, nutrição e glandulas de secreção interna
Tratamento de diabetes — Obesidade — Magreza
METABOLISMO BASAL
Consultas: de 11 ás 12 e 16 ás 19 horas
Consultorio: Ed. Sulacap — Salas 105/6 — 1.º andar
(7296)

Dr. JOSÉ ASFORA
Curso de Aperfeiçoamento na Argentina
Clinica medica especialmente Estomago, Figado, Intestinos, Diabete, Magreza, Obesidade. Consultas diarias das 15 ás 17.30. Exceto aos sabados. Consultorio Edificio Almare 1.º andar Av. Guararapes, 154 - Recife. Residencia: Rua Porto Carreiro, 110 — Derby — Fone 3858

Ouvidos — Nariz — Garganta e Bronco-esfagologia
Dr. J. de Andrade Medeiros
Docente livre da Faculdade de Medicina da Universidade do Recife
Consultas diarias, menos aos sabados
Rua 1.º de Março, 90 - 1.º andar. Das 11 ás 12 e das 16 ás 18 horas — Telefone, 6107
Residencia: Rua D. Bosco, 621
Telefone, 2322

Dra. Clarice Ludmer
da Maternidade da Encruzilhada
Doenças de Senhoras - Partos
Consultorio: Edificio São Marcos — 3.º and. - Salas 301 e 302
Rua das Flores, 129. Tel. 7313
Consultas diariamente das 14 ás 16 horas, exceto aos sabados
Residencia: Av. João de Barros, 1314.
(7612)

DENTISTAS

Dr. LUCILIO MONTEIRO MOURA
Cirurgião-Dentista
Asst. de Patologia e Terapêutica do Curso de Odontologia da Faculdade de Medicina. Tratamento das afecções buco-dentárias. Cirurgia-Protese. Raios infra vermelho e ultra-violeta. Cons. Av. 10 de Novembro 147. Ed. do I.A.P.T.E.C. sala 606 — 6.º and. Diariamente de 8 ás 11 e de 14 ás 17, exceto nas 3as. a tarde e 6as. pela manhã

PERNAMBUCO TRAMWAYS & POWER CO. LTD.

AVISO

"A Pernambuco Tramways & Power Co., Ltd.", devidamente autorizada pelo Departamento de Obras e Fiscalização dos Serviços Públicos, vem pelo presente trazer ao conhecimento dos seus consumidores que no próximo Domingo, dia 26 de fevereiro de 1950, será interrompido o fornecimento de energia eletrica nos locais e ruas abaixo, obedecendo ao seguinte horário:

De 7 ás 12 horas

Avenida Rio Branco — Rua das Florentinas — Pátio do Paraiso — Rua Vigário Tenório — Rua das Cruzes — Diário de Pernambuco — Praça da Independência e adjacências.

A ADMINISTRAÇÃO.

DR. NORBERTO SCHEIDEGGER

CIRURGIA, URINARIAS, ANUS E RETO

Consultas: das 10,30 ás 11,30 e de 16,00 ás 18 horas.
Consultorio: Edificio ALMARE — Anexo, 7.º andar. Sala 724
Res.: Rua Afonso Celso n. 88 — Tamarineira.
(6920)

TELEPHONE COMPANY OF PERNAMBUCO LTD.

IMPORTANTE

Avisamos aos senhores assinantes e ao publico em geral, que a partir do dia 27 do corrente mês, o numero do telefone para informações será 4011 e não mais 3011 como se acha no indicador telefonico.

A ADMINISTRAÇÃO.

FUNEBRES

JOÃO SANTOS ROCHA

7.º DIA

Rosina Santos Rocha e filhos, Edgar Santos Rocha e familia (ausentes), Dr. Domingos Guilherme da Costa e familia, Viúva Comte, Ernane Santos Rocha e filhos (ausentes), ainda profundamente consternados pelo prematuro falecimento do seu querido esposo, pai, irmão, cunhado e tio JOÃO SANTOS ROCHA, convidam seus parentes e amigos para assistirem ás missas que mandam celebrar na Igreja do Sagrado Coração de Jesus (Colegio Salesiano), terça-feira, ás 8 horas da manhã, dia 28 do corrente.
Antecipadamente, agradecem a todos que comparecerem a esse ato de fé cristã.
(7530)

JOÃO SANTOS ROCHA

7.º DIA

Oswaldo Machado Brandão e familia convidam os parentes e amigos para assistirem á missa que mandam celebrar pela alma do seu inesquecivel amigo JOÃO SANTOS ROCHA, no dia 28, ás 8 horas, na Igreja do Sagrado Coração de Jesus. Antecipam sinceros agradecimentos a todos que comparecerem a esse ato de piedade cristã.
(7530)

JOÃO SANTOS ROCHA

7.º DIA

O LABORATORIO DE BIOLOGIA CLINICA, LTDA., (deposito do Recife) sinceramente compungido com a perda do seu inesquecivel chefe, JOÃO SANTOS ROCHA, convida a todos os amigos para assistirem á missa que mandam celebrar em sufragio de sua alma, no proximo dia 28, ás 8 horas, terça-feira, na Igreja do Sagrado Coração de Jesus, no Colegio Salesiano.
A todos que comparecerem a esse ato de piedade cristã, o seu sincero agradecimento.
(7530)

JOÃO SANTOS ROCHA

7.º DIA

Os funcionarios do Laboratorio de Biologia Clinica, Ltda., (Deposito do Recife) ainda sob a dolorosa impressão do desaparecimento do seu saudoso chefe e amigo JOÃO SANTOS ROCHA, convidam aos amigos para assistirem á missa que mandam celebrar pelo repouso eterno de sua alma, no dia 28 do corrente, ás 8 horas, terça-feira, na Igreja do Sagrado Coração de Jesus, Colegio Salesiano.
Antecipam sinceros agradecimentos a todos que comparecerem a esse ato de sentimento cristão.
(7530)

CONVITE
FIRMINA DE MENEZES LIMA

30.º DIA

Aureliano de Albuquerque Lima, Joaquim de Arruda Falcão e esposa, Corintho de Arruda Falcão, esposa e filhos (ausentes), Pedro de Albuquerque Montenegro, esposa e filhos, Samuel Cavalcanti de Albuquerque, esposa e filhos, Francisco Brito Cavalcanti, esposa e filhos, Zefinha de Menezes Lyra (ausente), Julio de Menezes Lyra (ausente), Euclides Xavier da Cunha, esposa e filhos (ausentes), Francisco Rulfo, esposa e filhos (ausentes), Francisco Lyra Corrêa de Oliveira e esposa (ausentes), Indalica de Menezes Lyra (ausente), Vespasiano de Menezes Lyra, esposa e filhos (ausentes), Franklin de Menezes Lyra e esposa (ausentes), Walfrêdo de Menezes Lyra, esposa e filhos (ausentes), Carlos de Menezes Lyra, esposa e filhos (ausentes), José Hermogenes de Menezes Lyra, esposa e filhos, Francisca de Menezes Lyra e filhos (ausentes), Julio de Menezes Lyra, esposa e filhos, Murilo de Menezes Lyra, esposa e filho, convidam seus parentes e amigos para as missas que mandam celebrar na Matriz da Boa-Vista, por alma de sua querida esposa, sogra, mãe, avó, bisavó, cunhada e tia FIRMINA DE MENEZES LIMA, no proximo dia 25 do corrente, ás 8 horas, trigesimo dia de seu falecimento.
Antecipadamente agradecem aos que comparecerem.
(49384)

LIGEIRA VISITA A SÃO BENTO DO UNA

Estivemos fora da cidade, durante os dias de Carnaval. Fomos ter à Fazenda "Caracol", no municipio de São Bento do Una, cujo proprietario, sr. Joaquim Muniz, pela sua hospitalidade, soube convertê-la num recanto adoravel para ligeira ou longa vilegiatura.

Ao ensejo desses dias, quisemos rever a séde do municipio onde estiveramos em abril ou maio de 1943, há sete anos portanto. Era nosso proposito conhecer as causas do progresso que vai pela aprazivel cidade, apreciando a arrecadação municipal e o que ha sido invertido na realização de serviços e melhoramentos locais.

A despeito porém desse desejo não nos foi possivel satisfazê-lo. São Bento do Una na terça-feira ultima estava, como é natural, entregue aos folgares do Momo e neles tomavam parte, democraticamente, em comunhão com o povo, os seus dirigentes e responsaveis pela administração.

Lá vimos, ao chegar, o deputado Décio Valença e outros elementos de escol comandando a turma dos foliões e dando u'a mostra de que o sambentense costuma e sabe divertir-se. E tanto é isto verdade que pessoas de Garanhuns, à frente o deputado Elpidio Branco, ali tambem se encontravam em plena e alvoroçada folia.

Mesmo assim, a ligeira visita nos proporcionou a oportunidade de observar que São Bento do Una está em franco progresso. O seu aspecto geral demonstra os cuidados de sua atual administração. O centro está bem calçado, a paralelipipedos, havendo praças e logradouros bem aprazíveis. A seu turno, o numero de construções particulares é consideravel, revelando a boa situação economica do municipio que é o maior produtor de laticinios do Estado.

Assim, resultou-nos da visita feita a São Bento do Una uma excelente impressão. Apenas lamentamos a falta de tempo para uma observação mais positiva sôbre as condições da comuna.

O problema capital da cidade é o que se refere ao abastecimento dágua. Capital e de solução indiscutivelmente dificil, pois que, agora mesmo, foi tentada a perfuração de um poço artesiano, sem o resultado esperado pois que a excavação atingiu a mais de cem metros de profundidade resultando encontrar-se um lençol de água imprestável para o consumo publico.

Sabemos que a Prefeitura, dentro dos seus recursos limitados, está empregando meios para atenuar as dificuldades existentes; todavia, não é possivel esperar que somente destas providencias possam advir os beneficios de que tanto necessita a progressista e futurosa cidade.

RIBEIRÃO

A. Alves de Andrade FILHO

(Para o "D. P.")

Ribeirão é uma grande cidade que sente no seu cerne o surto do progresso. Situada numa privilegiada posição topografica bem no centro da zona açucareira do Estado, ela desfruta vantajosamente, os beneficios da industria que tem sido a riqueza de Pernambuco.

Recife, no Brasil, é a rainha dos canaviais. Desde quando as primeiras folhas verdes agitadas ao vento saudaram esperançosamente a nossa pátria, Pernambuco merece a primazia no cultivo da cana. Seu progresso se não é maior do que o que se sente hoje, é devido exclusivamente à má politica dos brasileiros que colocam seus interesses pessoais e regionais acima dos interesses nacionais. Pernambuco ainda não mereceu as atenções do poder federal na medida que tem sido prodigalizada a outros Estados nem mesmo na percentagem dos pesados tributos que paga à União. Assemelha-se a um filho mais capaz e mais generoso que paga por outros.

Encravada bem no centro da zona açucareira, Ribeirão merece o nobilitante titulo de "Princeza dos Canaviais".

Quem visita Ribeirão, sente em suas praças, em seu comércio, em suas industrias, em sua vida social, no espirito religioso do povo, uma vida progressista que em muitas poucas cidades de Pernambuco, nos tristes dias que atravessamos, se poderá experimentar. Tudo isto, porém, é devido à dedicação dos seus filhos que se entregam ao trabalho sem a preocupação mesquinha dos politicos que visam somente votos, com as suas obras de fachada, mas tão estereis quanto os seus espiritos retrógrados.

Merece os louros deste extraordinário progresso, o industrial Armando de Queiroz Monteiro filho de tradicional familia da terra e dono da fábrica de tecidos da cidade, fator preponderante no desenvolvimento da terra. Ele se não alheiou a Ribeirão, mas, pelo contrário, vive interessado no bem estar de todos e dispensa uma especial atenção à cidade, não faltando com toda sua familia ás principais festas do ano, onde ausculta com prazer a alegria do povo.

Ribeirão possue hoje energia elétrica diurna e noturna melhor do que a capital, fornecida pelas modernas instalações hidro-eletricas da Companhia Geral de Melhoramentos, de sua propriedade. Foi agraciado com o mais moderno nucleo do SESI, no Estado, que proporciona ao operariado uma perfeita assistencia social com serviços médico, dentário, assistencia juridica e uma modelar rêde diversional onde os seus associados se divertem. Está se instalando na cidade o SESP, moderna organização federal que se destina ao saneamento da cidade, com rede d'agua, assistencia médica, distribuição gratuita de leite e remedios e visitas domiciliares, em beneficio da saude publica. Todas estas grandes obras, no curto espaço de dois anos, foram instaladas em Ribeirão, dado o interesse que dr. Armando Monteiro revela pelas cousas da nossa cidade. Não fica ai a sua dedicação. Concorre pontualmente para os serviços de assistencia social que o municipio mantém, como sejam: a Cantina Maria Amélia Lapa e o Lactário da Liga de Proteção à Infancia e à Maternidade, fornecendo leite dos estábulos da Usina Cucaú e concorrendo, financeiramente para as despesas, com uma pontualidade exemplar. Cedeu um imóvel de sua propriedade para a instalação do Clube Intermunicipal, moderna sociedade recreativa e cultural para as familias da terra. Está agora voltando suas vistas para a igreja matriz que, há mais de vinte anos começada, continua inacabada, mandando preparar as portas e janelas nas serrarias de sua fábrica. Por estes motivos tem merecido o dr. Armando todo apoio por parte do povo e das autoridades do municipio que veem nele um tipo de homem muito diferente dos homens de hoje, mestres na arte de enganar o povo com propaganda de palavras, mas que vivem inteiramente alheios às reais necessidades da coletividade.

Em politica, Ribeirão é um exemplo de democracia, cousa muito dificil de encontrar no Brasil de hoje, onde os homens se esquecem de tudo, para correr sobre as posições de mando e de proventos.

Na escolha dos candidatos para o governo municipal, segue-se o critério do homem para o cargo e não o do cargo para o homem. As principais qualidades de administração, dignidade moral e dedicação, são exigidas. Há união de vistas de todos porque não visam colocar previlegiados mas homens que possam trabalhar e saibam tratar os municipes, sendo-lhes um administrador dos seus interesses e não um prepotente desabusado. A Camara dos Vereadores é escolhida entre os mais cultos e melhores cidadãos da sociedade que assim possam, com elevação de espirito, colaborar com o prefeito em seus empreendimentos e no honesto emprego das riquezas municipais. Deste ambiente decorrem a admirável harmonia e a paz de que tem gozado o municipio e facilitado ao jovem prefeito dr. José Moreno Filho, as realizações de sua brilhante atuação.

As poderosas industrias da terra, todas pertencentes a uma mesma familia, não se negam de dar a sua valiosa contribuição, merecendo destacar, honrosamente, os industriais José Lopes de Siqueira Santos, proprietário das Usinas Caxangá, Estreliana e Pomburral, e Antonio e Maria de Queiroz Monteiro, proprietário da Usina Arimbi.

Para Ribeirão convergem as atividades das cidades, povoados, usinas e engenhos que margeiam os ramais das linhas de ferro da Great Western, de Barreiros e Cortez, fadando o municipio a um grande futuro. E' o unico centro ferroviario no norte do Brasil.

No próximo mês de agosto, vai ser fundado um moderno estabelecimento de ensino, dirigido pelas conceituadas religiosas de Santa Catarina de Sena que estendem suas carinhosas atividades por todas partes do mundo — nos hospitais, colégios, ginasios, orfanatos, asilos, leprosários, etc. E' esta mais uma prova da dedicação que o dr. Armando Monteiro e d. Miguel de Lima Valverde dispensam a Ribeirão, aquele doando o terreno necessário e o sr. arcebispo mandando as freiras para a nova fundação.

VERTENTES

Camara Municipal – Predios publicos – Sociais – Esportes

Claudio Corrêa de ARAUJO

(Para o "D. P.")

CAMARA MUNICIPAL — Cumprindo dispositivo legal, reuniu-se no dia 10 do corrente mês a nossa Camara de Vereadores, dando inicio assim ao atual periodo legislativo. Assumiu a presidencia o sr. Odon David de Souza o qual, logo após concedeu a palavra ao prefeito Sinesio Cavalcanti para a leitura de um relato de sua administração no exercicio findo de 1949. O sr. prefeito expôs à Camara, minuciosamente, as suas realizações e explicou que a municipalidade arrecadou no ano proximo passado a quantia de Cr$ 572.032,50, efetuando despesas no total de Cr$ ...... 503.952,10. Quantia apreciavel foi aplicada em serviços de utilidade publica, entre os quais podemos destacar Cr$ 34.167,60 nas construções de dois pontilhões em Gravatasinho e Serra Sêca; Cr$ 24.285,20 com aquisição de paralelepipedos para o calçamento da cidade; Cr$ ...... 88.703,10 em rodovias e Cr$ ...... 98.858,30 com a instalação do serviço de luz eletrica, que por sinal não está funcionando regularmente, muito embora já tenha sido dispendido mais de cem mil cruzeiros. Aliás esta situação desagradavel para a administração municipal foi explicada convincentemente pelo edil perante os srs. vereadores; no entanto os vertentenses esperam que o sr. Sinesio Cavalcanti resolva definitivamente, durante o presente exercicio, este intrincado problema.

Os trabalhos legislativos prosseguiram, falando o sr. Odon David de Souza que prestou conta aos seus pares de sua gestão à frente do legislativo municipal e agradeceu a colaboração das duas bancadas para o bom êxito das sessões da Camara Municipal. O parlamentar pessedista declarou que ia se processar a eleição para a nova Mesa, a dirigir os destinos da Casa durante o corrente ano.

Procedido o escrutinio, foram eleitos: presidente, Odon David de Souza; vice-presidente, Irineu Alves Corrêa de Araujo; 1º secretario, Abdias Hisbêlo de Paula e 2º secretario, Pericles Bezerra de Almeida. Depois de empossados, foram escolhidas as comissões tecnicas.

Na presidencia efetiva, o sr. Odon David de Souza deu a palavra ao vereador da bancada coligacionista, o leader Pericles Bezerra de Almeida que tratou do que chamou de "ilegalidade" de uma lei anteriormente votada e sancionada pelo executivo, pela qual foram alteradas as divisões distritais. Em seguida o sr. presidente deu por encerrados os trabalhos convocando outra sessão para o dia 15 do corrente.

Esta segunda sessão realizou-se num ambiente um pouco mais agitado. Voltou à tribuna o vereador Pericles Almeida, desta vez para fazer acerbas criticas ao prefeito Sinesio Cavalcanti, no que foi aparteado por representantes da bancada pessedista. Em seguida, por indicação do vereador Irineu Alves Corrêa de Araujo foi submetida ao plenario uma indicação no sentido de ser enviado um telegrama de felicitações ao governador do Estado pela passagem do segundo aniversário do seu governo. Toda a bancada coligacionista votou contra, exceto o leader Pericles Almeida que acompanhou os pessedistas na solidariedade ao governador Barbosa Lima Sobrinho. Tal decisão, ao que nos pareceu, provocou decepção entre os politicos da UDN neste municipio.

PREDIOS PUBLICOS — Daqui destas colunas queremos apelar para o sr. prefeito afim de solicitar do governo do Estado providencias para a limpeza e asseio dos predios estaduais desta cidade: Grupo Escolar e Cadeia Publica. Estendemos o nosso apelo, quanto aos predios municipais tambem carecedores de caiação, principalmente o Mercado Publico e o Açougue. Nada melhor para a cidade do que os predios publicos bem cuidados, servindo mesmo de exemplo para os proprietarios de predios urbanos. Acreditamos que o sr. Sinesio Cavalcanti tome em consideração o nosso apelo.

ANIVERSARIOS — No dia 8 do corrente completou sete anos, Maria Cristina, dileta "caçula" do dr. Emidio Cavalcanti, médico nesta cidade e de sua esposa, sra. Maria do Carmo Cavalcanti. A gentil aniversariante foi muito cumprimentada, tendo recepcionado na residencia dos seus pais aos seus amiguinhos.

— No dia 12 do corrente, aniversariou o garoto Mozar, filho do casal Epitacio Figueirôa e sra. Margarida Cavalcanti Figueirôa.

ESPORTES — O resultado do encontro entre o Sete de Setembro Esporte Clube da vila de Frei Miguelinho, deste municipio e o Guabiraba Esporte Clube da vila de Barra de Guabiraba, municipio do Bonito, foi o empate. A embaixada guabirabense foi muito bem recebida pelos desportistas de Frei Miguelinho, saindo todos satisfeitos pela cordial acolhida.

Saneamento das cidades do interior

Pedro AFONSO

(Para o "D. P.")

Aplausos merece o substitutivo Lael Sampaio, aprovado pela Comissão de Finanças da Assembléia Legislativa Estadual, em sua sessão de 30 de Janeiro ultimo.

Pedia o Executivo autorização para contrair um emprestimo de Cr$ 120.000,00, emitindo apolices naquela importancia e elevando de mais Cr$ 0,10 o imposto de Vendas e Consignações para atender ao serviço de amortização e juros.

A finalidade do emprestimo é das mais nobres. E' um crime o abandono em que vivem as nossas cidades do interior. Tudo lhes falta.

Não seremos um Estado economicamente respeitavel enquanto não cuidarmos do interior. Do desprezo completo a que são atiradas as populações do centro, resulta grande parte de nossas dificuldades.

Grandes nucleos de população se debatem, pelo nosso "hinterland", sem higiene, sem abastecimento d'agua, sem conforto de qualquer especie. Os te entregue à sua propria sorte. Doenças endemicas dominando [illegible]. A tuberculose, os vermes, as molestias carenciais dizimando. Uma situação de lastima.

D'ai a fuga para a Capital, onde se formam aglomerados humanos, a passarem fome e a aumentarem a aflição. Aqui pelo menos distraem a vista e enganam o estomago. Têm agua para beber e hospitais para os recolherem quase mortos.

Dizia, há dias, um espirituoso que a vida no Recife se vai tornando tão dificil que, daqui a pouco, só se poderá morrer aqui, porque desaparecerá a preocupação das despesas do enterro e das exageradas taxas de cemiterio.

Mas, voltemos ao assunto: o saneamento das cidades do interior. Algumas delas — Caruaru, Garanhuns e poucas outras, dispõem de um incipiente serviço de agua. De esgotos sanitarios nenhuma dispõe.

Dai uma das razões de não termos cidades importantes, como acontece no sul do país e até mesmo na Bahia. A Caruaru e a Garanhuns — as duas de maior relevo — de vez que Olinda é mais um suburbio da capital, até a essas duas, muita cousa falta. A's demais, falta tudo.

Quando se reunia a Constituinte Pernambucana de 1934, tivemos ensejo de alvitrar que se dividisse o Estado em regiões, para efeito de melhor distribuição de beneficios.

Cada uma dessas regiões seria constituida por 6 a 10 municipios. Teriam sédes em cidades de maiores possibilidades e de mais facil contacto com as que lhes fossem adstritas.

As cidades sédes disporiam de serviços de assistencia geral que proporcionariam aos municipios tributarios ou sufraganeos assistencia tecnica para orientação de serviços de urbanismo, de abertura de ruas e construção de estradas, jardins, edificios, etc. Assistencia economica e financeira, para fornecimento de sementes selecionadas, orientação agro-pecuaria, defesa contra pragas ou epizootias, distribuição de recursos, instrumentos agricolas etc. Assistencia medico-hospitalar ou sanitaria para serviços de saude em geral, profilaxia, combate às endemias, sanitarismo, enfim. Assistencia policial, para combate ao banditismo, aos crimes, às contravenções, aos vicios. Assistencia educacional para a difusão do ensino e da educação em todas as suas modalidades, inclusive a profissional e a civica.

Cada uma das cidades sedes seria uma pequena capital, com todos esses serviços proporcionais às necessidades da região.

Teria, cada uma delas, o seu Ginasio oficial, a sua Escola Normal, o seu Colégio, a sua Repartição de Obras, de Saneamento e de Policia, a sua Cooperativa, o seu Hospital e o seu Posto de Fomento Agro-Pecuario. Teria seus engenheiros, seus medicos, seus agronomos, seus tecnicos, todos mobilizados para atender à região.

As cidades se comunicariam rapidamente entre si e com a séde e esta com a capital, incrementar-se-ia o serviço telegrafico e telefonico.

Passariamos a ter, pelo menos, 8 a 10 importantes cidades no interior de Pernambuco.

E logo mais, outras viriam acrescer esse numero, pois os beneficios assistenciais trariam, como consequencia, o progresso mais rapido de todos os municipios. Esse progresso viria da periferia para o centro, como seria de desejar.

Fariamos um serviço de descentralização, impulsionando a vida do Estado em todos os quadrantes.

A nossa idéia não foi ao menos objeto de deliberação. E, no ano passado, quando se tratou, na Assembléia Estadual, de reformar a Constituição de 1947, tentamos a mesma, sem resultado.

Agora que o executivo estadual, com a adoção de outro critério, deseja dar agua e esgotos sanitarios a todas as cidades do interior por emprestimo. Muito bem. Aplaudimos a idéia.

O fundo de Saneamento do Interior, criado pela Constituição do Estado e regulado pela Lei n.º 457, de 4 de Maio de 1949, proporcionou, no atual exercicio, uma verba de Cr$ 13[illegible] para atender ao [illegible] do interior. E não haveria hipótese de [illegible] seus recursos, durante 20 anos, pelo menos.

Ha um imperativo constitucional a respeito. Manda o mesmo que se destinem 5% do total da renda tributaria do Estado para tal fim.

Ora, multiplicando aquele Fundo por 20 anos, [illegible] a importancia de Cr$ 307.[illegible].000,00.

Isto sem falar na contribuição dos municipios, obrigatoria, em face do que dispõe o art. 111 da Constituição.

Admitamos que os impostos predial, de Licenças e de Industrias e Profissões produzam, em média, Cr$ [illegible] anuais em cada um dos 10 municipios do Estado. E' este um calculo pessimista.

A contribuição seria de Cr$ [illegible] anuais. Em 20 anos a renda seria de Cr$ .... [illegible]

As [illegible] municipalidades seriam, assim, de Cr$ [illegible].000.000,00 nos 20 anos [illegible].

Vinte anos seriam, atravez, o [illegible] das apolices a [illegible] pelo Estado. Os [illegible] com os serviços de juros e amortização. E' a lógica das cifras, incontestavel.

Não contamos ainda com a renda ordinaria dos proprios serviços, que [illegible] sua [illegible] de 3, 4 ou 5 municipios por ano.

Há [illegible] para a negociação do projetado emprestimo. E [illegible] mais ainda.

Não há necessidade de elevar a [illegible] do povo. As suas condições de vida já não suportam mais encargos. As populações pobres estão morrendo à fome. Qualquer novos tributos servirão de pretexto para acentuar a carestia da vida.

Daí, o ponto de vista do deputado Lael Sampaio. Ele dá mostras de sua visão larga e do seu patriotismo.

A Comissão de Finanças, aprovando unanimemente o parecer n.º 7 (unanimemente, dizemos, porque os deputados Afonso Ferraz, João Teobaldo e Reinaldo Carvalho apenas discordaram do deposito de 1/20 da renda do imposto de Vendas e Consignações para garantia da amortização) esteve à altura da sua elevada missão. Defendeu o bem estar das cidades do interior, sem se descuidar dos interesses do povo.

GRAVATA'

Gravatá, sua vida, seu povo – A antiga matriz – Carnaval – Diversas

Alberto Frederico LINS

(Para o "D. P.")

GRAVATA, SUA VIDA, SEU POVO — Quando o historico de Gravatá foi levantado ha alguns anos passados, pelos jornalistas Antonio Faria e Lamartine Castro, não se tinha ainda, mesmo porque o seu movimento economico é quase imperceptivel, uma idéia do que seria hoje, isto é dez anos depois. Erigida num vale de nove kilometros com três colinas formando o nucleo da cidade propriamente dita circundada de serranias longinquas, Gravatá desde a administração de José Primo de Oliveira tomou um grande surto progressista e passou a ser mais procurada como estancia de repouso e estação de cura para pessoas enfraquecidas. Seu adiantamento material e o intercambio com gente de outras cidades, no entanto, não influiram no animo do povo para afastá-lo da indolencia e da apatia. Parece que a falta de uma grande industria apesar do intenso movimento comercial com outros lugares vizinhos, é o fator principal dessa inercia que se nota na psicologia da maioria dos gravataenses. São os turistas ou forasteiros os que mais trabalham pelo progresso da cidade. Os velhos dizem que a terra já foi melhor, que ai por 1930 havia meio cultural de nivel mais elevado, já houve jornais e bons jornalistas. O certo é que atualmente há apatia em tudo e em todos. Os gravataenses, não obstante admirarem o progresso de outras cidades, não seguem o exemplo e muitos até menosprezam o que já está feito, quando eles mesmo tem campo vastissimo para nivelá-la com outra qualquer. A iniciativa propugnada desse movimento ainda não recaiu nos ombros de nenhum gravataense, pois, de certo eles esperam que um forasteiro o impulsione, para depois, como costumam fazer, glorificá-lo dentro do que é legitimamente seu, na sequencia de dezenas de outros fatos como este.

ANTIGA IGREJA MATRIZ — Cada obra, por diminuta que seja, tem sua razão suprema de existir. Não só se deve conservar, reparar e proteger os templos centenários, reliquias austeras de tempos idos, perene recordação sempre viva de nossos avós, como tambem evitar qualquer depreciação em suas linhas sempre afogadas pela lembrança [illegible] religiosa de um povo. Um dos fatos que mais fundamente feriu a sensibilidade artistica de alguns gravataenses, foi a demolição impiedosa, pedra por pedra, viga por viga, da antiga igreja matriz desta cidade, unica recordação historica da cidade dos gravatás. Templo centenário, de subido valor na sua contextura matuta, servia como marco para a religiosidade de dezenas de gerações outras, que por entre suas arcarias passaram e oraram, dentro da fé humilde do nosso homem do campo. Construida ainda no alvorecer do século de nossa independencia politica, no proprio ano do imortal grito de liberdade, deixou nos corações amantes da arte e da beleza historica um lugar vago, impossivel de ser preenchido. Era necessário que em 1940, quando foi ela totalmente destruida, tivesse quem se batesse contra tamanha falta de sentimentos, num protesto justo e humano. Chega tarde minha palavra, mas ainda servirá para outras cidades que [illegible], não sigam o exemplo de Gravatá, pois praticam um vandalismo, ao destruirem um patrimonio que uma geração legou com amor aos seus posteros.

CARNAVAL — Este ano tomou a popular sagração de Momo o ironico deus da sátira e do riso, aqui em Gravatá um incremento surpreendente, motivo pelo qual revestiu-se de todo o brilho necessario.

Concorreram muito para o brilho de tais festejos, os possantes Alto-Falantes da Radio Educadora Gravataense que encheram as ruas de musicas e canções do Carnaval de 1949 e 1950. Exibiram-se os blocos "Mocidade em Folia" e o popularissimo "Patinho", os quais arregimentando em suas fileiras os foliões da terra, deram um verdadeiro toque magico nesse lugar reinado de loucura coletiva. O salão de baile do "Centro Esportivo Gravataense" cuja ornamentação foi feita pelo conhecido decorador Alcides Melo, o Sinuca, apresentou-se profusamente iluminado, destacando-se as figuras de três palhaços alegorias originais do pintor impressionista Carlos Alberto Bruno Caldas. Outras troças exibiram-se, inclusivé a critica "Elefante Branco" o que fez a cidade rir às gargalhadas. A iluminação das ruas correspondeu à espectativa do povo, não tendo "o elefante branco" falhado à sua finalidade. O sr. Valdimir Cardoso, alto funcionario do Banco do Nordeste dessa capital, aqui em visita à pessôa de sua familia, muito concorreu para o brilhantismo do Carnaval gravataense, facilitando o seu automovel para medidas de carater urgente que se fizeram necessarias para um melhor destaque dos festejos Carnavalescos. Por iniciativa do distinto cavalheiro, foi organizado um concurso de "passo" tendo sido vitorioso o sr. Alcides José dos Santos que foi considerado pelo juri o "Rei do passo gravataense" no Carnaval de 1950. O juri que o premiou, foi composto dos srs. Abel Peixoto, Valdimir Cardoso, dr. Jaime Lima e Arão Lins de Andrade. Entre os prêmios vencidos pelo sr. Alcides José de Lima consta meia duzia de retratos e uma ampliação dos mesmos ofertadas pelo proprietario do "Foto Rex" sr. Erasmo de Souza. Muito concorreu para movimentar o povo e desinquietar alegremente os foliões os locutores da R.E.G. Fernando Silva, Lupercio Rocha, João Carvalho e José Bernardo sob o comando de Osiris Caldas. O policiamento, a cargo do tenente José Leão Brasil, delegado de policia e do Inspetor de veiculo Valdemar de Queiroz esteve impecável. Registrou-se apenas um ligeiro acidente: no ultimo dia, um garoto correndo em bicicleta caiu, partindo o braço. Foi medicado incontinente pelo dr. Jurandir Correia, Chefe do Posto de Higienne Municipal. Antes de encerrarmos esta noticias precisamos destacar a otima marcha do musico gravataense Manuel Pereira, letra de Lupercio Rocha, intitulada "Ingratidão". Durante o Carnaval foi a mais tocada pelas orquestras locais. O Carnaval de 1950 em Gravatá foi considerado "o maior" por velhos e moços.

ANIVERSARIO: — Viu passar a sua data genetliaca, no dia 14, a senhorinha Maria Anunciada de Oliveira, professora municipal nesta cidade.

— No proximo dia 23, vê transcorrer a data do seu natalicio a distinta senhorinha Cristina Carvalho, Tesoureira da Agencia Postal Telegrafica, desta cidade.

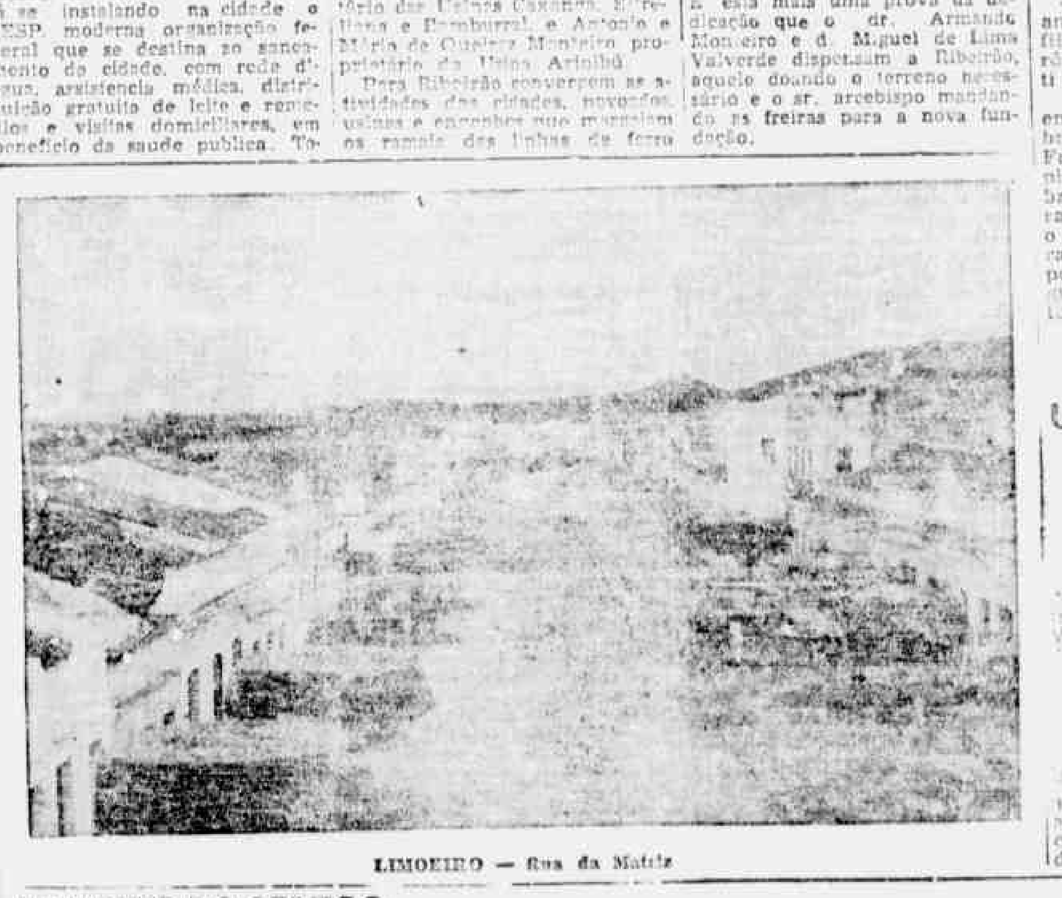

LIMOEIRO — Rua da Matriz

BILHETES DO SERTÃO

VISÃO DE IPANEMA

Luiz Cristovão dos SANTOS

(Para o "D. P.")

A igrejinha branca, meia duzia de casas, o páteo quieto e os flamboiants floridos, como pinceladas na paisagem.

Uma cêrca de dormentes separa a Estação da Great Western da ruazinha. Ao redor, na planicie apertada entre serras, fazendolas, cercas de aveloz, plantios de palma, o verde-garrafa dos joazeiros.

Quatro vezes por semana o trem resfolega, rangindo nos trilhos, quebrando por segundos a tranquilidade.

Depois Ipanema cae no marasmo. O chefe da estaçãozinha de madeira que lembra as casas dos filmes do far-west deita o boné para traz da cabeça, senta-se no tamborete, coloca a bandeirinha ao alcance das mãos, para algum "automóvel de linha" que passe feito bala, com gente grauda, em direção à ponta dos trilhos, para os lados de Afogados da Ingazeira.

E' verdade que passam os caminhões na estrada. Passam apenas, porque não há posto de gasolina, nem bar, nem café de beira de estrada, com morenas de lábios sangrando à custa de baton "Laisque" e coca-cola com gosto de "raspa de joá".

Tambem no inverno o Rio Ipanema se avoluma, e ruge de água barrenta, arrastando calhaus, correndo impetuoso para o São Francisco. Afora isto, Ipanema vive sem rumor, na paz de Deus e na tranquilidade dos homens.

Um dia, porem, um pintor descobrirá Ipanema. Para, olha o pateo e os flamboiants floridos. A inspiração lhe queimará a cabeça. Então ele armará o cavalete, prepara as tintas e pinta uma aquarela. E escreverá o nome depois: Tranquilidade.

Costumo passar por Ipanema e ante-ontem não me contive. Parei o carro debaixo das arvores, subi os degraus da igrejinha onde a relva brota entre os tijolos velhos. Respirei a doçura da tarde morrente, o largo silencio contemplativo que descia dos ceus. Para os lados da Serra do Mimoso o sol se afogava no crepusculo sangrento. Flechas de ouro subiam entre nuvens tarjadas de roxo, como sudário imenso à beira da campa de um gigante.

Foi quando apareceram as crianças, deram-se as mãos e começaram a dansar a ciranda, pisando as flores que o vento arrancara:

"Ó CIRANDA, Ó CIRANDINHA

VAMOS TODOS CIRANDAR

MEU CORAÇAO E' DA ROSA

A ROSA DE QUEM SERA"

As vozes puras subiam como uma elegia. Um poema vivo de ternura. Nada pertubava o encanto da tarde, a pureza das vozes claras, as tranças soltas, a ciranda que reclamava a presença de Antonio Nobre e o pincel de Thomas Hearne.

Então tive pena dos que não creditam na Poesia. Dos que afirmam que ela morreu e foi varrida da face do mundo.

E' mentira, irmãos a Poesia mora em Ipanema. Eu a vi ante-ontem, na unção do crepusculo macio nos flamboiantes vermelhos de tanta flor, na graça amorável das crianças, na doce paz que descia dos céus, como o sorriso de Deus sobre a vilazinha quieta e sem rumor.

ARCOVERDE, fevereiro de 1950.

JABOATÃO

Uma iniciativa nobre – Camara Municipal Notas sociais

Elieser FIGUEIRÔA

(Para o "D. P.")

UMA INICIATIVA NOBRE — Acaba de ser reorganizada, nesta cidade, a Sociedade de São Vicente de Paulo, cujas atividades estavam suspensas, ha algum tempo.

Embora sem contar, ainda, com nenhuma reserva monetaria, nem mesmo numero suficiente de associados, já tem a empreender uma obra que, por ser modesta, a principio, poderá se tornar, amanhã, uma grande realização, caso conte com o concurso dos poderes publicos e o apoio decisivo dos que podem contribuir para esse fim.

Trata-se da instalação de um pequeno abrigo para os infelizes que dormem ao relento, pelas calçadas da nossa urbs, dando um atestado pouco lisonjeiro dos nossos deveres para com o proximo. Podemos dizer que será um abrigo de emergencia, pois é cedo demais para fazermos suposições exageradamente otimistas.

Adiantamos, entretanto, que já estamos em começo, pois a primeira pessoa apontada pelo nosso paroco — de quem partiu esta iniciativa — recebeu a comissão com a maior boa vontade, cedendo, temporariamente, à Sociedade de São Vicente de Paulo, uma area localizada na parte inferior de alguns predios de sua propriedade, onde ha espaço suficiente para serem colocados uns vinte leitos, sem muito aperto.

Esse primeiro bemfeitor foi o sr. Alipio Pereira Matoso, que nos deu com o seu belo gesto um exemplo edificante.

Depois do melhoramento do piso e revestimento das partes laterais, o local se prestará para o fim a que nos referimos. Para isso, os dirigentes contam com a cooperação do povo desta cidade e das instituições aqui instaladas, os quais, certamente, não deixarão que uma iniciativa desse porte vá ao fracasso.

Não ha duvida de que se a Sociedade de S. Vicente de Paulo conseguir o que deseja, terá feito uma boa estréia no ressurgimento de suas atividades.

CAMARA MUNICIPAL — A Camara Municipal aprovou um projeto no sentido de ser aberto um credito especial no valor de Cr$ 8.000,00 (queriam ... 13.500,00) para atender os pedidos de subvenção dos blocos e troças carnavalescas locais.

A Prefeitura desta cidade está com um deficit de mais de um milhão de cruzeiros e a quantia em cofre naquela ocasião — segundo o vereador Odilon Ferreira — somada à arrecadação prevista no mês de fevereiro não dará para cobrir as despesas ordinarias da Prefeitura, inclusive com o seu pessoal, pagamento à Tramways etc. Por este motivo, o mesmo vereador, que é tambem o tesoureiro, votou contra o referido projeto e defendeu ardorosamente o seu ponto de vista.

Tiveram, porém, os vereadores da ala democratica o cuidado de aprová-lo na condição de ser distribuido somente àqueles blocos ou troças devidamente credenciados e que houvessem solicitado por escrito à Camara. Disseram eles que no ano anterior dez mil cruzeiros foram distribuidos à vontade do prefeito Cabeiros e alguns dos beneficiados receberam a importancia que lhe coube e nas ruas não apareceram durante o carnaval, ao menos para mostrar a "sua" fantasia.

ANIVERSARIOS — Aniversariou no dia 17 do corrente o sr. Corbiniano José de Barros, funcionario da [illegible].

— Festejou o seu aniversario, no dia 21, o garoto Aldemario, filho do sr. Aurelio da Costa Figueirôa, funcionario do SENAI e de sua esposa d. Alice Figueirôa, residentes nesta cidade.

ILEGÍVEL

Casas — Terrenos — Industrias — Empregos — Profissões — Ponto para negocios — Diversos

PEQUENOS ANUNCIOS

Os anuncios nesta secção são cobrados ao preço de Cr$ 1,00 a linha de tipo 6. Telef. da Gerencia: 6027

CASAS — TERRENOS — PROPRIEDADES

ALUGAM-SE bons quartos com refeições e vista para o mar em pensão familiar à RUA MANOEL BORBA n.º 474 — OLINDA

ALUGA-SE EM CASA AMARELA na transversal Av. Norte, por traz do SESI uma casa recentemente construida, 2 terraços, 1 para automovel, 4 quartos, sala unica, 2 sanitarios, passagem, cozinha, lavanderia e com dois portões todo murado. Cr$ 900,00. Chave junto. Tratar D. BOSCO n.º 991 ou AV. BEIRA-MAR n.º 545 — OLINDA. (49301)

ALUGA-SE uma boa casa com 1º andar moderna, com quatro quartos grandes, lavandaria e quarto externo para empregados, à RUA ESMERALDINO BANDEIRA, 72. Informações junto ao Armazem Oliveira. Fone 28 226 AFLITOS (49287)

ALUGA-SE — Uma casa à AVENIDA CAXANGA' n.º 5482; com 4 quartos, sala unica, grande sala de copa, cozinha moderna, toda estucada, jardim, toda arborizada, com 2 saneamentos, sendo 1 completo. Ver e tratar na mesma das 12 às 17 horas. (49338)

ALUGA-SE — Uma casa nova, com 2 quartos, sala unica, cozinha, banheiro, agua encanada e luz. A tratar à RUA GOMES TABORDA n.º 1106 — CORDEIRO. (49374)

ALUGA-SE — Casa recem-construida com sala, três quartos, banheiro, copa, cozinha, duas varandas, quarto e sanitario externos, lavandaria e garage. Tratar à RUA AFONSO CELSO — junto ao n.º 63. (7628)

ALUGA-SE a pessoa de fino trato uma casa, com dois pavimentos ainda não habitada, à AV. SANTOS DUMONT n.º 458. Tratar à RUA GERVASIO PIRES n.º 643. (49461)

ALUGA-SE em AFOGADOS, na Vila dos Remedios, sob contrato, otima casa, a tratar na RUA CLAUDINO DOS SANTOS n.º 145, na mesma vila — AFOGADOS. (49377)

ALUGA-SE uma casa na RUA CLOVIS BEVILAQUA n.º 119, moderna, recuada, 3 quartos, sala unica, terraço, 2 saneamentos, etc. Tratar pelo telefone 28.176. (49451)

APARTAMENTOS — Alugam-se 3 novos, completos, na RUA ANGUSTURA n.º 70, junto do Nautico, a tratar no mesmo, com o sr. Agra. (49378)

ALUGA-SE confortavel casa à AV. 20 DE JANEIRO, 143 — VILA DOS SARGENTOS, BOA-VIAGEM, otima para quem trabalha na Aeronautica, com 4 quartos, 1 externo, sala, copa, cozinha, 2 saneamentos, 2 terraços, oitões livres, entrada para automovel. Agua e luz. Chaves na casa vizinha. Tratar à RUA DO LIVRAMENTO n.º 29. (49476)

ALUGA-SE — Uma casa, recem-construida, na RUA RITA DE SOUZA n.º 233, em CASA FORTE, com cinco quartos, uma sala, dois sanitarios, sendo um completo, cozinha, dispensa, dois otimos terraços sendo um terraço-garage, um otimo galinheiro murado com quarto para galinhas e um grande quintal com otimas fruteiras como coqueiros, mangueiras, bananeiras, etc. Aluguel Cr$ 1.600,00. Tratar na mesma das 12 às 13 ou no EDIF. OURO BRANCO, 503 — das 1? às 17 horas. (49383)

ALUGA-SE — Uma casa na RUA MARECHAL DEODORO n.º 303, com 4 quartos, 2 terraços, 2 salas, 2 saneamentos, agua e luz, recuada, oitões livres, toda murada, com entrada para automovel. Tratar na mesma diariamente, das 15 às 18 horas. Aluguel Cr$ 1.300,00. (49462)

ALUGA-SE — Uma casa nova, com grande sala três quartos, dois terraços e demais dependencias, recuada, sanada, oitão livre com passagem para automovel, à RUA PRUDENTE DE MORAES — junto ao n.º 474 — HIPODROMO (perto do terminal do onibus do Hipodromo). Aluguel Cr$ . . . 800,00. Tratar com MOREIRA — EDIF. SÃO GABRIEL — sala 32 (bairro do RECIFE), ou fone 9130, das 8 às 12 horas. (49473)

ALUGA-SE uma casa no PINA, à RUA CAPITÃO REBELINHO n.º 749, perto do 1.º Jardim de Boa-Viagem, com 3 quartos internos, 1 externo, sala unica, 2 saneamentos, sendo um completo, cozinha, 2 terraços, muito ventilada, muita agua, entrada para automovel, com grades de ferro, em todos os quartos, a tratar junto ou na RUA DUQUE DE CAXIAS n.º 245 — loja, com Nilton. (49475)

ALUGA-SE uma casa sita à RUA JOÃO RAMOS n.º 207 — AFLITOS, a tratar à AVENIDA BEIRA-MAR n.º 340 — BOA-VIAGEM. Chaves à rua Sergio Magalhães, 49 — VILA DOS BANCARIOS. (49380)

ALUGAM-SE QUARTOS — Em casa de pequeno numero de pensionistas, ambiente selecionado, acham-se abertas vagas para rapazes de fino trato, ou senhores de responsabilidade ou casais. RUA DA AURORA, 533, fone 3198, bem pertinho da Ponte Princesa Izabel, (agua em abundancia). Tratar a qualquer hora. (49524)

ALUGA-SE um comodo a casal sem filho, com pia, fogão, luz e um terraço que serve de sala de jantar. Um quarto de frente, com direito a cozinha. Exigem-se referencias. Ver à RUA LEAO COROADO, 29 — BOA-VISTA. (49526)

ALUGA-SE uma sala com janela externa e entrada independente, à RUA 1.º DE MARÇO n.º 67 — 2.º andar, procure FREITAS. (49544)

ALUGA-SE bôa casa em rua calma, à poucos passos da Autoviária, com 3 quartos, 2 salas, cozinha, 2 saneamentos, entrada de automovel, grandes terraços, quintal e jardim arborizado, sita à RUA PINTO JUNIOR, 53 (PRADO), chaves defronte n.º 48, aluguel Cr$ 1.400,00. Trata-se no REGULADOR DA MARINHA, à RUA NOVA n.º 223 — telefone 6091. (49458)

ATENÇAO — Alugam-se, em casa de pequena familia, 2 otimos quartos externos com pia, muito arejado, preços modicos, no centro da cidade, a casal sem filhos ou a rapazes do comercio de responsabilidade, com ou sem refeições, à RUA SANTA RITA n.º 216 — terreo, bairro de S. JOSE'. (49457)

ALUGA-SE uma casa novissima sita à TRAV. OSWALDO CRUZ s.n., em CARUARU', muitissimo arejada, com 2 grandes quartos, salas de visita e jantar, 2 saneamentos, sendo um completo, grande cozinha, com fogão a lenha e carvão, lavador de roupa, quarto para empregado, grande garage, espaçoso terraço, todo o predio mosaicado, jardim, etc. Aluguel Cr$ 1.000,00 mensal. Tratar na cidade de Caruaru', no BANCO POPULAR, ou em Recife, à RUA DA CONCORDIA n.º 265. (49455)

ALUGA-SE à RUA 21 DO JARDIM SAO PAULO, casa recentemente construida, com 3 quartos, 2 terraços, sala, passagem, WC, cozinha, balcão, tanque e lavador, estucada, taco nos quartos, azulejo na cozinha e WC, com otimo acabamento. Aluguel Cr$ ... 700,00 mensais. Informações: RUA VIDAL DE NEGREIROS n.º 196, com o sr. Hilton ou pelo fone .. 7302. (49472)

ALUGAM-SE: NA BOA-VISTA — Dois otimos quartos, sendo completamente independentes. A casais ou solteiros, com ou sem refeições, ambiente exclusivamente familiar. Alimentação sadia por não ser pensão. Cede-se a cozinha e sala de jantar. Ver e tratar à RUA VELHA — entrada pelo oitão que dá para a travessa da Alegria n.º 8. (49387)

A QUEM INTERESSAR — Vende-se otima casa de comodos, com 15 quartos, constando de terreo e 1.º andar. Agua abundante. Rua familiar, estando os quartos todos ocupados, os referidos moveis dos quartos pertencem aos inquilinos. Entrando na venda uma sala de jantar completa e um dormitorio, ambos em perfeito estado de conservação, objetos de adornos, cristais, louças, etc. Motivo a proprietaria viajar para o sul. Ver e tratar à RUA VELHA — entrada pelo oitão que dá para a travessa da Alegria n.º 8 — BOA-VISTA. (49387)

ALUGA-SE A' AVENIDA MANOEL BORBA n.º 786 — Uma casa residencial, com duas salas, dois quartos internos, corredor, saleta, cozinha, dois gabinetes sanitários, dois quartos externos, dois terraços, oitão livre, fogão com boiler (agua quente e fria), toda de pintura nova e dispondo de campainha eletrica. Aluguel mensal Cr$ 2.000,00. Tratar à AVENIDA ROSA E SILVA n.º 1470. Fone: 26.937. (49497)

ALUGAM-SE quartos a rapazes e moças ou casal sem filhos, tem tambem quarto de frente, a tratar à RUA CONDE DA BOA-VISTA n.º 179 — 1.º andar, situada na mesma. (49396)

ALUGA-SE — Uma casa, sita à RUA ZEFERINO AGRA n.º 415, com 3 quartos, sala unica, banheiro, WC, lavandaria, bom quintal, com oitões livres, agua em abundancia e luz. Tratar com J. A. Castro Wanderley, à RUA ESTREITA DO ROSARIO n.º 204 — 2.º andar — sala 9 — das 8 horas às 12 e das 15 às 18. (49493)

ALUGA-SE a familia modesta, a casa à RUA D. MANOEL DA COSTA, 98 — TORRE, três quartos, duas salas, demais dependencias. Tratar na mesma. (49394)

ALUGA-SE excelente casa com sala, 3 quartos internos, 1 externo, 2 saneamentos, sendo um completo, instalação de agua quente, amplos terraços espaçosos e moderna cozinha, com copa, bôa garage e pequeno jardim, isolada dos dois lados, com espaço independente para criação de galinhas e demais conforto a uma bôa vivenda. RUA GENERAL AGUIAR, 72 — SANTANA, perto do Rádio Jornal do Comercio e otima vizinhança chaves junto no n.º 58. Aluguel Cr$ 1 500,00. Tratar com Alderico. RUA DA CONCORDIA, 183 — 1.º andar. (49391)

ALUGA-SE excelente casa à RUA D. MANOEL DA COSTA n.º 517, na TORRE, com 2 salas, 4 quartos, 2 gabinetes sanitarios, sendo um completo, cozinha, 2 terraços, entrada para automovel e alpendre para o mesmo, lavandaria, quintal murado, etc. Trata-se na RUA DA IMPERATRIZ n.º 217. (7529)

ALUGA-SE uma casa à RUA DO ARAGÃO, — BOA-VISTA, com 3 quartos, 2 salas grandes, cozinha, saneamento e um oitão livre. A tratar à RUA DA UNIÃO n.º 182 — Mercearia Galvão. (49504)

ALUGA-SE — Por Cr$ 800,00, aluga-se uma casa, à RUA DA PAZ n.º 144 — PINA. Trata-se à RUA GERVASIO PIRES n.º 282. (49484)

APARTAMENTOS — Alugam-se dois otimos apartamentos no EDIF. RUTH, sito à travessa do Véras n.º 43 (a 15 metros da Praça Maciel Pinheiro), no bairro da BOA-VISTA. Os referidos apartamentos podem ser vistos a qualquer hora do dia. Tratar à RUA DA IMPERATRIZ n.º 102. (49477)

ALUGA-SE, no PINA, à AVENIDA CONS. AGUIAR, uma casa, com 3 quartos, sala de visita e de copa, cozinha, saneamento e terraço. Quintal murado, recuada e oitão livre. Aluguel Cr$ 600,00. Tratar com ADYR, à Av. Marquês de Olinda n.º 151. (49511)

ATENÇAO — Confortabilissima casa residencial na praça da Madalena, vende-se por 350 mil cruzeiros, facilita-se parte do pagamento, é urgente, tratar com Arnaldo — CAMBOA DO CARMO n.º 144. (49400)

ALUGA-SE ou VENDE-SE uma casa de alvenaria, situada à RUA JOAO TEIXEIRA n.º 112 — ESTANCIA. A tratar na casa n.º 108, ou pelo fone 2116. (49395)

ALUGA-SE em AGUA FRIA, à margem da Avenida, uma casa, com 3 quartos, sala unica, saleta, cozinha, banheiro e terraço. Quintal murado, recuada e oitão livre. Aluguel Cr$ 550,00. Tratar com ADYR, à Av. Marquês de Olinda n.º 151. (49511)

ALUGA-SE em CASA AMARELA, à rua Sempre Viva — transversal à rua Padre Lemos, uma casa, com 3 quartos, sala unica, saleta, cozinha, saneamento e terraço. Quintal murado, recuada e oitão livre. Aluguel Cr$ 500,00. Tratar com ADYR, à Av. Marquês de Olinda n.º 151. (49511)

ALUGA-SE uma casa, na RUA 18, no JARDIM SAO PAULO, com dois quartos, sala unica, cozinha, banheiro, agua encanada e luz. A tratar com Florentino, na ESTRADA DE PRAZERES n.º 1246. (49508)

APARTAMENTOS — Aluga-se com 3 quartos, 1 sala, 1 quarto para empregada, 2 saneamentos, terraços, gás, cozinha, etc., a tratar à AV. RUY BARBOSA — junto ao n.º 548. Tratar pelo fone 7557. Chaves na AV. RUY BARBOSA n.º 548. (49389)

ATENÇAO — Importantissima casa residencial na PRAÇA DA MADALENA, todo conforto, 4 quartos internos, luxuosissimo saneamento, amplos terraços, vende-se por 350 mil e facilita-se parte do pagamento, tratar com Arnaldo — CAMBOA DO CARMO n.º 144 — das 8 às 10 horas. (49446)

ALUGA-SE à RUA DO RANGEL n.º 192, 1.º andar, uma sala de frente, propria para dentista ou escritorio de representações. Tratar no local. (49513)

ALUGAM-SE quartos à RUA DO RANGEL n.º 148, 1.º andar, com varanda, de frente. Fornecem-se refeições. (49551)

ALUGAM-SE salas para consultorios e escritorios, à RUA DO HOSPICIO, casas comerciais na ENCRUZILHADA. Preços modicos. Trata-se à RUA BARÃO DA VITORIA n.º 325, em frente à Estação Central. (49528)

ALUGA-SE uma otima casa, com 4 quartos, 2 saneamentos, (1 completo), garage e instalação dágua quente, à RUA AGUAS BELAS, 66 — TORRE, tratar no Armazem Triunfo, à RUA DA PENHA, 76, com o sr. Muniz. (49543)

ALUGA-SE 1 (um) quarto amplo, completamente independente, em um sitio, contendo diversas fruteiras, num local bastante agradavel. Ver e tratar à RUA ARTUR ORLANDO n.º 171 — BOA-VISTA (entrada pelo oitão do Colégio Osvaldo Cruz). (49540)

ALUGA-SE, em casa de familia, um confortavel quarto com refeições, a casal sem filhos, rapaz ou moça, a tratar, à RUA 24 DE MAIO, 46 — terreo, por traz da rua da Palma. (49397)

ATENÇAO — Não percam a oportunidade, aproveitem a canja, é urgentissimo, casa moderna, 3 quartos internos, oitões livres, terraço, jardim, frente para o nascente e grande terreno, situada proxima a cidade, entrega imediata, onibus à porta, vende-se, por 120 mil cruzeiros, tratar com Arnaldo — CAMBOA DO CARMO nº 144. (49400)

ALUGA-SE — Casa moderna, pintada de novo, com 3 quartos internos, taco e mosaico, oitões livres, à RUA OLIVEIRA FONSECA, 192 — CAMPO GRANDE. Preço Cr$ 850,00. Chaves em GONZAGA & GONZAGA, à AV. GUARARAPES n.º 203. (49534)

ALUGA-SE uma casa otima, em CASA FORTE, com grandes acomodações. A tratar à RUA DA IMPERATRIZ n.º 58 — terreo. (49536)

ALUGA-SE — Uma casa nova com três quartos, sala, cozinha, sanitario, garage, quarto e sanitario para empregado, à RUA DO ATLANTICO n.º 84 — transversal à Av. Boa-Viagem — depois do 1.º Posto de Salvamento. Preço dois mil cruzeiros (Cr$ ... 2.000,00) mensais. Contrato minimo de 12 meses. A tratar na RUA DAS CREOULAS n.º 268 — CAPUNGA. (49535)

ALUGA-SE uma casa na RUA DAS GRAÇAS n.º 106, com 2 salas, saleta, 3 quartos internos, 2 externos, 2 terraços e 2 saneamentos. A tratar na mesma rua n.º 178. (7652)

ALUGA-SE um confortavel quarto por preço baratissimo, com janela para o jardim, todo forrado, piso de taco, a moças idoneas ou rapaz de comportamento. Tratar à RUA DO ALECRIM n.º 416 — esquina praça Sergio Loreto. (49521)

ALUGA-SE no HIPODROMO, à RUA D. MARIA LUIZA GUERRA n.º 110, uma casa moderna, com gabinete, 3 quartos, sala unica, 2 saneamentos, quarto de empregado, otimo quintal e garage. Informações com o sr. Macedo, pelo fone 7171. (49554)

ALUGAM-SE quartos com janela, confortavel, a tratar à RUA DO HOSPICIO n.º 149. (49553)

APARTAMENTO EM BOA-VIAGEM — Aluga-se à rua transversal à Avenida Beira-Mar, junto ao n.º 1206, à familia de tratamento, com quatro quartos, sala, 2 terraços, sendo um de frente, garage, saneamentos e quartos para empregados. A tratar com Newton, no LARGO DO PARAISO n.º 306. (49362)

CONFORTAVEL residencia recem-construida (primeiro inquilino), com jardim, terraço, três quartos, copa-cozinha, dois sanitarios e portão com entrada para automovel, situada em rua transversal, à Avenida principal de CAMPO GRANDE, aluga-se por Cr$ 1.500,00 mensais, a tratar diariamente das 12 às 16 horas, na RUA DA PALMA n.º 302, no BANCO ALIANÇA. (49510)

CASA nova por Cr$ 400,00 mensais, é o aluguel por contrato de um ano com fiador idoneo, de uma casa recem-construida, situada em AGUA FRIA, em rua transversal, à rua da Regeneração e a tratar diariamente de meio-dia ás 4 horas da tarde, na RUA DA PALMA n.º 302, no BANCO ALIANÇA. (49510)

CASA — Deseja-se adquirir mediante a aceitação de transferencia de contrato com a Caixa Economica ou outra entidade financiadora, indenizando-se a parte a que tiver direito o transmitente. Tratar com Alfredo, à AV. JOSE' RUFINO, 3762 — TEGIPIO'. (49507)

CASA EM CASA AMARELA — Vende-se uma otima casa, sita à RUA DA BELA VISTA n.º 87, recentemente construida, em terreno proprio, todo murado e com as seguintes acomodações: terraço, duas salas, 4 quartos, cozinha, banheiro, agua e luz. A tratar com Humberto Martins — PERNAMBUCO TRAMWAYS — RUA DA AURORA n.º 487 — terreo. (49381)

CASAS PARA VENDER — Otima residencia à RUA DR. JOSE' MARIA n.º 896 — ROSARINHO, avenida calçada, com onibus à porta, 3 quartos internos, 2 externos, copa, cozinha, 2 gabinetes sanitarios, sendo um completo, toda pintada a oleo, entrada para automovel e grande quintal arborizado. RECEM-CONSTRUIDAS — A RUA VOLUNTARIOS DA PATRIA — CAMPO GRANDE, sendo uma com o n.º 354, com 3 quartos internos, um externo, dois gabinetes sanitarios, sendo um completo, duas salas, copa e cozinha, modernissima garage. A casa é toda estucada e com gradis de ferro. OUTRA contigua, tambem com 3 quartos internos, 1 externo, 2 gabinetes sanitarios, sendo um completo, copa, cozinha, lavandaria, garage, é toda estucada, gradis de ferro e de todo o conforto de uma residencia elegante e moderna. Chaves com o vigia, tratar com o proprietario na RUA DR. JOSE' MARIA n.º 896 — ROSARINHO. (49514)

CASA NO ESPINHEIRO — Vendo uma moderna, com 2 salas, 3 quartos internos 1 externo, 2 saneamentos, cozinha, garage, otimo terreno. Preço otimo. Negocio urgente. Inf. com DR. BORBA — AVENIDA JOAO DE BARROS nº 1563. (7471)

CASA EM JABOATAO — Vende-se uma otima casa moderna, com quatro quartos, gabinete, sala-copa, uma sala para negocio comercial, dois terraços laterais, quintal murado com fruteiras, quarto para empregada, à RUA 13 DE MAIO, 135, em JABOATAO. Entrega imediata. Preço de ocasião Cr$ 65.000,00. Para entendimentos, a tratar em OLINDA, à RUA DO BONFIM, 47, com o dr. S. Albuquerque. (49449)

CASA EM BOA-VIAGEM — Aluga-se uma, recem-construida, com sala, 3 quartos internos, 2 ditos externos, cozinha, 2 WC, sendo 1 completo, 3 terraços e garage. A tratar à RUA DA PRAIA, 154. (49516)

CASA de 1 casal sem filhos, aceita, dando refeições a 1 casal sem filhos e 2 moças. Exigem-se referencias. Ver e tratar à RUA JOSE' DE ALENCAR n.º 150 — BOA-VISTA. (49518)

CASA NA AV. MALAQUIAS n.º 190 — Dois pavimentos, quatro quartos, três salas, três santitários, terraço para almoço, garage, recuada, isolada e muito ventilada, etc. Vende-se por 450 mil cruzeiros, com facilidade de pagamento. Tratar à AVENIDA RIO BRANCO n.º 127, fone 9104, com SOARES. (49519)

CASA MODERNA NA MADALENA — Vende-se, por motivo de viagem, uma confortavel casa, em aprazivel rua calçada, perto do onibus, com duas salas, quatro quartos, copa, cozinha, dois sanitarios, sendo um completo, garage, três terraços, tudo amplo, oitões livres, jardim, com piso de taco e mosaico. Tratar na mesma, à RUA DEMOCRITO DE SOUSA FILHO, 247, diariamente, a qualquer hora do dia. (49539)

CASA NOS AFLITOS — Vende-se uma casa recentemente construida, à RUA CAPITAO SAMPAIO XAVIER, 332, nos AFLITOS, com sala, quatro quartos internos e um externo, saleta, dois saneamentos completos, oitões livres, toda estucada, lavador, deposito de carvão, galinheiro, dois terraços, garage, com isenção de imposto predial por dez anos, servida pelos onibus de Casa Amarela e Tamarineira, com sessenta mil cruzeiros pela Caixa Economica Federal. Tratar à PRAÇA DEZESSETE n.º 84 — 1.º andar, nesta capital. Fone: 6126. (7658)

CASAS NA ENCRUZILHADA — Alugam-se três casas recem-construidas à RUA COSTA PINTO, ainda sem numero com os seguintes comodos: sala, três quartos internos, copa-cozinha, dois saneamentos, quarto para criados, entrada para carro. Está aberta para ser corrida a qualquer hora. Tratar com sr. Arruda à RUA D SEBASTIAO LEME n.º 137 — GRAÇAS. (49420)

CASA NO DERBI — Vende-se uma, em otimo local, com dois pavimentos, construção solida e moderna, com acomodações para pequena familia de tratamento. Negocio à vista e sem intermediários. Entendimentos com MARTINS, à RUA DO APOLO n.º 97. (7485)

CASA EM BOA-VIAGEM — Aluga-se uma otima casa ainda não habitada, para familia de conforto, com 3 quartos, sala, gabinete, copa, cozinha, amplos terraços, 2 saneamentos, sendo um completo, garage, quarto, lavandaria e demais dependencias, situada proxima à praia, 1.ª rua transversal da dos Navegantes, entrada no n.º 4224, da AV. BEIRA-MAR. Informações no EDIF. DOS BANCARIOS — 10.º andar — das 11 às 12 e 17 às 18 horas. Telefone: .. 7303. (49450)

CASAS NO APRAZIVEL JARDIM S. PAULO — Vendem-se facilitando-se o pagamento. 3 casas acabadas de construir e ainda não habitadas, isentas de imposto por dez anos, com as seguintes acomodações: 3 quartos com piso de taco e mosaico, janelas aos quartos sala unica, dois saneamentos sendo um completo, três terraço passagem para automovel, cozinha grande quintal tanque para lavagem de roupa. Trata-se com o sr. Joca de Lira Ferreira, na AVENIDA MARQUES DE OLINDA n.º 143 — 1.º andar. Fone 9.44. (6641)

CASAS A' VENDA — Vendem-se duas. Uma à RUA SAO MIGUEL n.º 251, oitão livre, gradil jardim com entrada para automovel, 4 quartos internos e 2 externos, duas amplas salas e demais dependencias, preço Cr$ .... 150.000,00. Outra à RUA 5 DE NOVEMBRO n.º 234. Construção recente, amplas acomodações e edificada no centro de um terreno de 24x60. Trata-se no ultimo endereço, proximo ao LARGO DA PAZ. (7617)

CASA EM OLINDA — Aluga-se uma casa com cinco quartos, sala unica, dois saneamentos, grande terraço, garage, completamente limpa, com luz fluorescente, onibus à porta e calçamento, sita no BAIRRO NOVO n.º 785, com moveis, a tratar na mesma a qualquer hora ou na AVENIDA MARQUES DE OLINDA n.º 175 — 1.º andar, com Olympio de Sá. (49466)

CASAS PARA ALUGAR — Alugam-se 3 casas novas, ainda não habitadas, com 3 quartos, 1 sala, cozinha, WC e 2 terraços, com entrada para automovel, à RUA JOSE' DE VASCONCELOS — junto ao n.º 142 (transversal da rua Conego Barata — TAMARINEIRA), para informações no EDIF. DOS BANCARIOS — 10.º andar — das 11 às 12 e 1? às 16 horas. (49471)

CASA — Aluga-se uma acabada de construir, com sala unica, três quartos, banheiro, cozinha, dois terraços, quintal amplo e todo murado, sita no PARQUE WANDERLEY, na IPUTINGA, em rua projetada, transversal à General Polidoro e paralela à Estrada do Tota, uns 500 metros da Avenida Caxangá. Ten oitões livres, é recuada, com entrada para automoveis. Tratar no EDIF. SEGURADORA — sala 306 — 3.º andar — diariamente, das 12 às 18 horas, com o sr. Heleno. (49512)

CASA NO ESPINHEIRO — NEGOCIO DIRETO — Vende-se uma de fino acabamento, à RUA MANOEL DE CARVALHO n.º 173, com duas salas, 3 grandes quartos, dispensa, copa, cozinha moderna, toda estucada, 5 terraços, sendo 1 fechado a vasculhante para refeições, 2 saneamentos, 1 interno completo outro de empregada, quarto e terraço para empregada, lavandaria moderna, garage grande, quintal com 60 metros de fundo, todo murado, jardim. A casa fica de frente para o nascente as janelas são guarnecidas de grades de ferro e vasculhante. O piso de taco e mosaico. A tratar à RUA CARNEIRO VILELA n.º 138 — ESPINHEIRO — das 8 às 12 horas. (49388)

CASA EM OLINDA — Traspassa-se oito meses de um contrato de uma casa, sita à RUA DR. MANOEL BORBA n.º 228, em OLINDA, com 6 quartos, sala de jantar, visita, cozinha, aparelho sanitario, com 2 maravilhosos terraços, fundo para o mar. Ver na mesma e tratar na TRAVESSA SANTO ELIAS n.º 66, no ESPINHEIRO. (49489)

CASA EM CARPINA — Vende-se uma otima casa para residencia, com 3 quartos, 2 salas, cozinha, banheiro e quintal grande todo murado, com agua e luz, na aprazivel cidade de CARPINA, sita à AV. CHATEAUBRIAND n.º 140 A tratar à rua Herculano Bandeira n.º 51 — CARPINA, ou com o sr. Oliveira, no EDIF. SEGURADORA — sala n.º 317 — 3.º andar — RECIFE. (49487)

TERRENO — Tem-se à venda, proximo ao centro da cidade, em local servido por linha de onibus, um amplo terreno, com cerca de 10.000 metros quadrados, com boa casa de residencia, fruteiras, etc. Tratar com Soares, no escritorio comercial deste jornal ou com Joaquim Martins, à RUA DO APOLO, 97. (7292)

TERRENO EM FAZENDA NOVA — Vende-se um lote medindo 25 metros de frente, por 80 metros de fundo, localizado a direita da Igreja, limitando-se com as estradas de Brejo e Mandassáia. Tratar pelos telefones 3057 e 28 446 ou à RUA D. PEDRO HENRIQUES n.º 167. (49294)

TERRENO COM GALPAO — Especial para industrial tambem para loteamento, com frente para a Avenida Central (BEBERIBE), proximo do rio, com 3619 metros quadrados tendo o galpão 423 metros quadrados. Procurar o D. A. E. — EDIF. ALMARE, 406 — Fone 6199, das 11,30 às 17,30. (49442)

TERRENO NO BARRO — Vendem-se 2 lotes, à AVENIDA JOSE' RUFINO — junto a casa 2870, medindo 15 metros de frente por 35 de fundo. Construção imediata. Tratar com ALB. RAMOS & CIA. Fone 2366. IMPERATRIZ, 110. (7654)

TERRENOS NA PRAIA DE PIEDADE — Vendem-se diversos lotes de terrenos, juntos ou separadamente, a tratar à RUA DO BENFICA, 949 — MADALENA. (49538)

VENDE-SE uma casa à RUA PEDRO TEIXEIRA n.º 198 — COQUEIRAL, municipio do Recife, com 4 quartos, 3 salas, 3 terraços, gabinete sanitario e cozinha, situada em terreno de 14 por 40 metros. Tratar com o dr. Arthur Leite no EDIF. DOS BANCARIOS — sala 603 — fone 6870 ou no 186, junto onde se encontram as chaves. (49542)

VENDE-SE NA ENCRUZILHADA — Uma casa, cuja reconstrução foi agora terminada, com 3 quartos internos, 1 externo, salas visita e copa, saneamentos internos e externo, garage e lavandaria à AVENIDA NORTE n.º 2041. Tratar à RUA DIARIO DE PERNAMBUCO n.º 90 — 1.º andar. Facilita-se o pagamento, sendo uma parte a vista e o restante em dois anos. (7662)

VENDE-SE sem intermediario uma casa, com 10 comodos, centro de jardim. Preço base: Cr$ 150.000,00. Terreno proprio, situada no bairro da TORRE. Cartas para JIFE neste jornal. (49537)

VENDE-SE no ARRUDA, importante casa moderna, com 4 quartos, 2 salas, 2 terraços, 1 gabinete para estudos, cozinha moderna, dispensa, 2 saneamentos, 3 quartos para empregados, garage, jardim, bem assim 6 lotes de terrenos, todos murados. Onibus à porta, tratar com dr. Daniel Ramos, à RUA DA IMPERATRIZ n.º 43 — 1.º andar — das 9 às 11 e das 14 às 17 horas. (49515)

VENDE-SE uma casa em TEGIPIO', de taipa, coberta de telhas, com 2 quartos, 2 salas, edificada, em terreno proprio, agua de cacimba, perto dos onibus. Preço Cr$ 10.000,00, pela chave. A tratar na RUA 13 DE MAIO n.º 51, em OLINDA, com Arnaldo Leite. (49530)

VENDE-SE — Casa de fino acabamento de recente construção e ainda não habitada em local compreendido como bairro do ESPINHEIRO, na RUA ARNOBIO MARQUES — junto ao n.º 383, por trás da Av. João de Barros, com terraço de frente, terraço para almoço, três quartos internos, sala de visita, sala de jantar, copa, cozinha, quarto sanitario completo, WC, externo para empregadoss, quarto externo, garage grande, com 6 metros de comprimento, edificada em local muito ventilado com 15 metros de frente para o nascente. Ver e tratar da 7 às 11 horas. (49498)

VENDE-SE uma boa casa, na ESTRADA DOS REMEDIOS n.º 1381, tipo bungalow, frente para o nascente, 14m. por 35, com 3 quartos, 3 salas, 3 terraços, cozinha, banheiro, sanada, mosaicada, forrada, oitões livres, etc. A tratar na mesma. (49496)

VENDE-SE otima casa, esquina, frente para o nascente, com 3 quartos internos, 2 salas, 3 amplos terraços, copa e cozinha conjugadas, banheiro completo, garage e dependencia de empregada. Totalmente estucada, portas de imbuia, toda em basculantes e fino acabamento. Construida recentemente, estado de nova. RUA ALFREDO OSORIO, 381 — TAMARINEIRA, entrar na rua São Vicente. Preço verdadeiramente excepcional. (49390)

PONTO PARA NEGOCIOS

ATENÇAO — Por preço de ocasião, vende-se uma mercearia fazendo regular movimento, todo a vista, aluguel da casa baratissimo. A mesma tem dois quartos grandes, duas salas grandes, cozinha, agua, luz e grande quintal com fruteiras, negocio garantido e desembaraçado, de todo e qualquer onus. Ver e tratar à ESTRADA DE BELEM n.º 1723 — CAMPO GRANDE. (49345)

FARMACIA — Vende-se uma bôa farmacia, com sortimento aproximado de oitenta mil cruzeiros (Cr$ 80.000,00), situada em bom arrabalde desta capital, de grande movimento comercial, fazendo bom apurado, perfeitamente legalizada, a tratar com o sr. José Lima, nos Laboratorios Edison, Bezerra Ltda., sito à RUA DAS CREOULAS n.º 268 — RECIFE. O motivo da venda será exposto ao pretendente. (49552)

O NEGOCIO CONVEM — Vende 1 boa mercearia apurando mais de 60 mil cruzeiros mensais. A casa tem contrato, vende-se tambem 1 grande salão de bilhares e bar, deixando mais de 5 mil cruzeiros liquidos mensais, facilita-se uma parte do negocio com garantia. Informações com Miguel. FLORENTINAS n.º 205. (49532)

QUER SER NEGOCIANTE EM SERGIPE? Vende-se a CASA LIGIA, situada à rua João Pessoa, da cidade de ARACAJU' — ESTADO DE SERGIPE. A tratar na mesma com o seu proprietario — João Claudino Pereira. Otimos sortimentos de calçados e fazendas. (49483)

SERRARIA — Compra-se uma serraria completa, apenas a maquinaria, para ser instalada no interior. Os interessados dirijam-se a SERRARIA, posta restante deste jornal, indicando preço e peças da instalação. (7517)

VENDE-SE uma industria deixando um lucro certo e liquido de Cr$ 2.000,00 (dois mil cruzeiros) mensais, a tratar na RUA AUGUSTA, 554, bairro de SÃO JOSE'. (49485)

VENDE-SE um pequeno negocio em otima casa de esquina, com agua, luz, com jogo de bicho, com ou sem residencia. RUA JOAO ELISIO, 414 — AFOGADOS. (49492)

VENDE-SE, troca-se ou arrenda-se urgente o "ARRUDA BAR", na AV. BEBERIBE n.º 1358, no ARRUDA, junto a feira. O motivo explicar-se-á ao interessado que vendo o preço e condições forçosamente fará negocio. (49531)

EMPREGOS

AUXILIAR DE ESCRITORIO — Precisa-se de uma moça educada, com prática de datilografia e que tenha otima caligrafia. Fineza não se apresentar quem não preencher estes requisitos. RUA DO RANGEL n.º 140. (49463)

ALMOXARIFE — Pessoa entendida em atender à um Almoxarifado de oficina, com conhecimento de ferragens, ferramentas, roscas, etc. Cartas com referencias, retrato e pretensões para OFICINA na posta restante deste jornal. (49482)

COZINHEIRA — Precisa-se de uma urgente, que saiba trabalhar bem (casa de 2 pessoas), a tratar pelo fone 28.859, somente à tarde. (7651)

COZINHEIRA — Precisa-se de uma de forno e fogão. Tratar à RUA DOS PALMARES n.º 53. (49500)

COSTUREIRA e bordadeira competente — Precisa-se à PRAÇA DO DERBY, 223. Dá-se refeição. (49499)

COZINHEIRA — Precisa-se de uma cozinheira competente, pagando-se bom ordenado. Tratar na PENSÃO CARIOCA, à RUA DO PAISSANDU', 345. (49459)

EMPREGADA PARA CONSULTORIO — Precisa-se de uma moça, para trabalhar em consultorio dentario. Tratar no EDIF. TRIANON — 6.º andar — sala 606 — das 9 às 12, nas segundas, quartas e sextas. (49481)

EMPREGADO — Precisa-se de um garoto de 15 anos para trabalhar na praça, carregando um pequeno mostruário de miudezas. Tratar à RUA DO RANGEL n.º 165 — Armazem. (49525)

INICIE UMA CARREIRA DE SUCESSO — Rapazes que disponham de 4 horas diárias, aproveitem esse tempo aumentando suas rendas. Serviço facil e rendoso. Ordenado e comissões — EDIF. RADIO JORNAL DO COMERCIO — 3.º andar. (7659)

PRECISA-SE de um menor de 14 a 15 anos, para entrega de correspondencia. Exige-se referencia de pessoa responsavel. Tratar à TRAV. DA CARIOCA n.º 47 — 1.º andar. Junto à rua da Praia. (49456)

AUTOMOVEIS

AUTOMOVEIS E CAMINHÕES DE SOTO — Acabamos de receber, motores 4 e 6 toneladas bem como motores FORD e CHEVROLET legitimos. POSTO DE SOTO — RUA PASSO DA PATRIA n.º 345 — RECIFE. (6843)

AUTOMOVEIS — Radios para carros de passeio e caminhão, de ondas curtas e longas, completos, com respectiva antena e acessorios. ALFREDO FERREIRA FILHO — Praça Joaquim Nabuco, 173 — Fone 6522. (7606)

BICICLETAS — Modelos para rapazes e moças, dos melhores fabricantes — ALFREDO FERREIRA FILHO — Praça Joaquim Nabuco, 173 — fone 6522. (7606)

BICICLETAS e seus pertences, peças e pneus para todas as marcas inglesas, americanas, alemãs, v. s. encontrará em João Gonçalves & Cia. Ltda., à RUA DA CONCORDIA n.º 265 — RECIFE. (49455)

CAMINHAO — Vende-se um FORD reduzido 48, com 66 mil quilometros rodados, com uma produção garantida de 8 mil cruzeiros mensais livre de todas as despesas, com rodagem completamente nova, 2 lonas, 1 nova, 1 usada, otima ferramenta. Tratar aos sabados, domingos e quartas, à AVENIDA CAXANGA', 3036 — IPUTINGA, é favor só se apresentar quem estiver em condições. (49527)

CAMINHAO CHEVROLET 42 — De grande força e em perfeito estado de funcionamento, vende-se por preço de ocasião. Tratar com o sr. Carneiro, na GARAGE CENTRAL — Rua da Concordia n.º 520.

UMA caminhonete INTERNACIONAL KB2, semi-nova, vende-se ou troca-se, a tratar à AVENIDA ROSA E SILVA, diariamente, das 6 às 8 e das 12 às 14 horas. (49478)

VENDE-SE OU TROCA-SE — Num jeep, que esteja bom, uma otima barata FORD, modelo 1939, Coupê. Negocio urgente e sem intermediário. Tratar diariamente com Bezerra Alencar, à TRAVESSA MARQUES DE HERVAL n.º 157, terreo, das 12 às 14 e das 18 às 19 horas. (49506)

VENDE-SE um automovel STUDEBAKER, Sedan, em excelente condição, tendo percorrido 30.000 quilometros. Dirigir-se a Caixa Postal, 91. (49505)

VENDE-SE um automovel OPEL, Super Six 1938, em otimo estado de conservação. Preço de ocasião. Tratar na RUA DE SÃO MATEUS n.º 418 — IPUTINGA, ou na RUA DAS TRINCHEIRAS, 38 — das 13 às 14 horas. (49533)

PIANOS

PIANOS, Auto-Pianos, Serafina, etc., conserto em geral, autentico material, inovação da técnica moderna pelo sistema "Leana-H-Tan", pelo já credenciado profissional Natanael Pessoa — RUA DA CONCORDIA n.º 836. (482559)

PIANO — Vende-se um DORNER, cordas cruzadas, cêpo de metal, por Cr$ 5.000,00. Negocio urgente. RUA DOM MANOEL PEREIRA, 233 — BOA-VISTA, das 8 às 12 horas. (49470)

PIANO 1/4 de cauda de afamado fabricante, alemão, quase novo e excepcional. RUA DO TRIUNFO n.º 205 — ARRUDA. (49328)

PIANO — Vende-se um piano alemão, do afamado fabricante DORNER, cordas cruzadas, cêpo de metal, teclado, de marfim, cor clara, etc. A tratar à AVENIDA CONSELHEIRO AGUIAR n.º 172 — PINA — perto do Cine Atlantico. (49503)

PIANO — Vende-se um em otimo estado de conservação, com cêpo de metal, cordas cruzadas do fabricante alemão, F. L. Neumann Hamburg — Hoflieferant. A tratar à RUA CONDE DA BOA-VISTA n.º 572. (49480)

PIANO alemão, cordas cruzadas e cepo de metal, cor clara, etc. RUA SANTO ANTONIO n.º 511 — ARRUDA. (49328)

PIANO POR CR$ 8.500,00 — Vende-se urgente. Preço unico. 86 notas, cordas cruzadas, cêpo metálico, otima voz. Ver à PRAÇA GEN. CARLOS PINTO, 91 — STO. AMARO. (49494)

VENDE-SE, baratissimo, um bom piano, em caixa de imbuia maciça, bem clara, com cêpo de metal, cordas cruzadas, teclado limpo. Garante-se não ter bicho. Negocio urgente. RUA ROSARIO DA BOA-VISTA n.º 40, a qualquer hora. (7566)

ESCOLAS E CURSOS

CURSO DE ENCADERNAÇAO — Em 30 dias, com gravações a ouro. Otima oportunidade para se aprender uma profissão util e muito rendosa. Aula individual. Unico no Brasil. RUA SANTA CECILIA, 129 — S. JOSE' — RECIFE. (49522)

CURSOS DE TAQUIGRAFIA — Comercial e Parlamentar: Datilografia, Inglês e Matematica — Metodo prático e eficiente — RUA DA SAUDADE, 71. (49464)

MEDICAMENTOS

ASMATICOS — Não vos esqueçais de que o ELIXIR ANTI-ASMATICO DO DR. CONSTANCIO PONTUAL é destinado ao tratamento da asma e de bronquite asmatica. Atenua os acessos e dá alivio imediato ao doente. Produto CICERO DINIZ — RECIFE. (5416)

COLICAS — No estomago, embaraço gástrico, digestões dificeis. Use o ALCOOLATO DE CARICA MELISSA. Produto CICERO DINIZ — RECIFE. (5416)

CAJURUBEBA — SIFILIS E REUMATISMO — Use o mais energico e eficiente depurativo — CAJURUBEBA. Produto CICERO DINIZ — RECIFE. (5416)

DOENÇAS DOS OLHOS — LEITE OFTALMICO — No tratamento da conjuntivite simples, produzida pela poeira, calor ou luz excessiva. Seu uso traz alivio imediato. Produto CICERO DINIZ — RECIFE. (5416)

DOENÇAS DO FIGADO — Use BOLDINIZ, no tratamento de calculose biliar, colicas hepaticas e suas complicações. Formula do dr. Simões Barbosa. Produto CICERO DINIZ — RECIFE. (5416)

EMPACHAMENTOS — Dores de estomago e enxaqueca, digestões dificeis, gazes e azias, cedem logo com o uso do ALCOOLATO DE CARICA MELISSA. Produto CICERO DINIZ — RECIFE. (5416)

ESTA' ENFRAQUECIDO E MAGRO? — Use o ELIXIR DE NOZ DE KOLA, estimulante do sistema muscular, perda da memoria e cansaço cerebral. Util aos estudantes em vespera de exames. Produto CICERO DINIZ — RECIFE. (5416)

FALTA DE APETITE — Nauseas e vomitos, depois das refeições, dispepsias e atonias nervosas. Use O VINHO DE GENCIANA E CALUMBA COMPOSTO. Produto CICERO DINIZ — RECIFE. (5416)

MUSCOTONICO — Tonico do cerebro. Tonico dos musculos. Tonico dos nervos. Fraqueza geral, falta de apetite, neurastenia e perdas de fosfatos. Produto CICERO DINIZ — RECIFE. (5416)

NAO DEIXE SEU FILHINHO TOSSIR — Dê o XAROPE TOLUGLINDELIA, medicamento eficaz e unico para uso das crianças. Produto CICERO DINIZ — RECIFE. (5416)

PEQUENO RESFRIADO HOJE — Pode ser amanhã grande lesão pulmonar. Use sem perda de tempo o XAROPE DE ALHO DO MATO E URUCU' simples ou creosotado. Produto CICERO DINIZ — RECIFE. (5416)

QUER ENGORDAR? — Use o ELIXIR DE NOZ DE KOLA, grande reconstituinte, poderoso regenerador das forças vitais, fortificante do sistema muscular e estimulante das funções intelectuais; é um excelente criador de forças para as senhoras gravidas e fracas, debilidade organica, fraqueza de memoria, perda de apetite, esquecimento, etc. Todos os estudantes em vesperas dos exames precisam fazer uso constante do ELIZIR DE NOZ DE KOLA, e salutar calmante dos nervos, pois encontram nele o tonico do cerebro, resutuindo. Produto CICERO DINIZ. (5416)

SARDAS — Panos pretos do rosto e dos braços, espinhas e cravos. Use o CREME CICERO DINIZ. A' venda nas farmacias e armarinhos de miudezas. (5416)

UM CONSELHO AMIGO — TOSSE? — Não se descuide. Tome imediatamente o XAROPE DE ALHO DO MATO E URUCU' simples ou creosotado, usado há mais de 70 anos com prodigiosos resultados nas torres, rouquidões e catarros nos pulmões. Produto CICERO DINIZ — RECIFE. (5416)

XAROPE DE MULUNGO BROMURETADO — Acalma os doentes agitados, combate as insonias, mau humor e as excitações nervosas. Não deprime. Produto CICERO DINIZ — DINIZ. (5416)

(Conclue na 11.ª pagina)

ILEGÍVEL

LLOYD BRASILEIRO

(PATRIMONIO NACIONAL)

Agente: ANTONIO ALVES DE FREITAS SOBRINHO — Rua da Moeda n. 122

(Edificio Próprio) — Recife

TELEFONES: Gerencia e Informações — 9652, — : Passagens, Fretes e Faltas & Avarias — 9262

NORTE

"ASCANIO COELHO" (CARGUEIRO) — Esperado no dia 2 para:

Cabedelo, Natal, Tutoia, S. Luiz e Belem.

"ALMIRANTE ALEXANDRINO" (PAQUETE)

No porto atracado no armazem 9, sairá amanhã ás 4 horas da madrugada, para:
Fortaleza, Belem, Santarem, Obidos, Parintins, Itacoatiara e Manaus.

"ATALAIA" (CARGUEIRO) — Esperado no dia 26, para:

Natal e Cabedelo.

SUL

"LOIDE COLOMBI" (CARGUEIRO) — No porto atracado no armazem 10, sairá após indispensavel demora, para:
Angra dos Reis e Santos.

"COMANDANTE RIPER" (PAQUETE)
Esperado no dia 26, para:
Salvador, Rio e Santos.

"RIO IPIRANGA" (CARGUEIRO) — No porto atracado no armazem 10, sairá dia 24, ás 22 horas, para:

Salvador, Vitoria, Rio, Santos, Rio Grande, Pelotas e Porto Alegre.

"RIO S. FRANCISCO (CARGUEIRO) — Esperado dia 25, para:
Rio, Santos, Paranaguá, Antonina e Itajaí.

LINHAS TRANSATLANTICAS

"CUIABÁ" (PAQUETE)

No porto atracado no armazem 6, sairá hoje ás 22 horas, para: SALVADOR, RIO e SANTOS.

"LOIDE BOLIVIA" (CARGUEIRO)

Esperado dia 28, para: FORTALEZA, TENERIFE, HAVRE, ANTUERPIA, ROTERDAM e HAMBURGO.

2.ª FEIRA **PARQUE**

As 2,40 - 7,30 - 9,30

VIVIANE ROMANCE pecaminosa e sedutora, com Michele SIMON — em —

P A N I C O
(Imp. 18 anos)

Hoje — O INVENCIVEL — Imp. 14 anos

MODERNO 2.ª FEIRA **BOA VISTA**

Há mulheres que suspiram por amor . De anna Durbin entretanto tem uma vida complicada por causa de 3 amores!

A Universal apresenta :

Deanna DURBIN

Dom TAYLOR e Edmund O'BRIEN

— em —

FUGINDO DO AMOR

Hoje — MODERNO e BOA VISTA

A ESCRAVA ISAURA

ART-PALACIO

SEGUNDA-FEIRA

Trouxa ou sabidão? Salvou a garota do suicidio e levou-a para casa para cuidar da coitadinha...

GARY COOPER — ANN SHERIDAN

— em —

A FELICIDADE BATEU Á PORTA

Filme da RKO-RADIO

HOJE: 13 - 15 - 17 - 19 - 21 Hs.

"A FILHA DAS TREVAS"

"Paramount" — Imp. 14 anos

AMANHÃ no TRIANON

(ÁS 10 HORAS)

"AVANT - PREMIERE"

A critica aclama este filme como um portento de arte e emoção!

GARY COOPER em

A FELICIDADE BATEU Á PORTA

com ANN SHERIDAN

Produção da RKO-RADIO

T R I A N O N

SEGUNDA-FEIRA

Mais uma grandiosa realização do cinema italiano!

CAROLA HOHN - GULIO DONADIO

— em —

O MISTERIO DE BEATRIZ CENCI

com OSVALDO VALENTI

Prod. da ART-FILMS

HOJE: 13 - 15 - 17 - 19 - 21 Hs.

Os Amores de Um Toureiro

Filme mexicano (COLUMBIA)

COMPANHIA NACIONAL DE NAVEGAÇÃO COSTEIRA

(PATRIMONIO NACIONAL)

VAPORES PARA O SUL

ARATIMBÓ (Passageiro) — No porto atracado no armazem n. 9, sairá hoje ás 22 horas, para: Maceió, Salvador, Rio de Janeiro, Santos, Rio Grande e Porto Alegre.
RIO GUAPORÉ (Cargueiro) — Presentemente no porto, sairá para: Rio de Janeiro e Santos.
ITANAGÉ (Cargueiro) — Esperado de Cabedelo, no dia 25, sairá para: Rio de Janeiro, Santos, Rio Grande e Porto Alegre.
ITAPUHY (Passageiro) — Esperado dos portos do sul no dia 27, sairá para: Maceió, Salvador, Vitoria, Rio de Janeiro, Santos, Paranaguá, Antonina, Rio Grande, Pelotas e Porto Alegre.
ARASSÚ (Cargueiro) — Esperado dos portos do norte no dia 28, sairá para: Rio de Janeiro, Santos e Itajahy.

VAPORES PARA O NORTE

ARASSÚ (Cargueiro) — Esperado dos portos do sul no dia 26, sairá para: Cabedelo e Natal.
ITAIMBÉ (Passageiro) — Esperado dos portos do sul no dia 28, sairá para: Natal, Fortaleza, São Luiz e Belem.

INFORMAÇÕES COM O AGENTE EDWALDO B. NEVES BAPTISTA

Avenida Alfredo Lisboa — Edif. COSTEIRA — Telefone 9214 — Secção de Fretes

Para os vossos seguros MARITIMOS e TERRESTRES dai preferencia a COMPANHIA LLOYD SUL AMERICANO — Informações com o agente JOSÉ SIQUEIRA — Edificio Costeira — 9607

Amanhã no TEATRO ALMARE

COMPANHIA NACIONAL DE COMEDIAS

Barreto Junior

SESSÃO VERMOUTH ÁS 17 HS.

SESSÃO CHIC ÁS 20,30 HS.

A FLOR DA FAMILIA

Engraçadissima comedia de Paulo Magalhães

PREÇO CR$ 10,00

Comercio - Economia - Finanças - Produção

BAGAÇO DE CANA

O aproveitamento do bagaço de cana na fabricação de papel será, sem duvida, uma bôa fonte de renda para a economia nacional. Entretanto, surge um sério problema a resolver: como conseguir o residuo da cana.

Nos banguês o excesso de bagaço é relativamente grande, a quantidade empregada na queima não atinge a totalidade do resíduo. No entanto, nas usinas o bagaço é utilizado na sua totalidade, havendo ainda compra de lenha para completar o consumo de combustivel. Poucas são as usinas, pelo menos no nordeste, que têm o seu funcionamento á base de eletricidade (aproveitamento de pequenas quedas dagua) ou oleo quel.

A quantidade total de bagaço de cana, produzida pelo nordeste, permitiria a fabricação de um regular numero de toneladas de papel. Para conseguir-se a sua manufatura seria preciso a transformação radical nas usinas quanto ao combustivel utilizado.

Usar lenha como combustivel é impraticavel devido á sua quase total ausencia na região canavieira. Vindo de outras localidades haveria a natural elevação do custo pelas despesas de transporte. Sendo a madeira um combustivel dos mais caros, em preço e rendimento, seria impraticavel a sua utilização. Seria possivel, somente se o preço de venda do bagaço de cana fosse alto para compensar a compra da lenha e permitir um determinado lucro.

A melhor solução seria transformar as instalações das usinas para consumo de oleo quel, um dos mais baratos combustiveis para a industria, pelo seu baixo custo e elevado rendimento. Surge, no entanto, nessa transformação, mais um dificil problema: o financiamento para aquisição de caldeiras adaptadas a oleo quel (o preço de uma é aproximadamente seiscentos mil cruzeiros e a maioria das usinas utiliza uma meia duzia).

Surgindo mais um grande numero de consumidores de oleo quel, as grandes companhias de petroleo poderiam financiar a aquisição das caldeiras, efetuando emprestimos sem juros num prazo de 10 anos ou vendendo as caldeiras. Esta modalidade de emprestimos é uma adaptação do que fazem com os postos de serviço, bombas de gasolina e oleo, etc.

Para que o aproveitamento do bagaço de cana na fabricação de papel não se transforme numa aventura financeira, será preciso um acurado estudo economico, baseado na contabilidade de custos e estatistica, afim de que fique bem claro o resultado liquido dessa transformação. Será necessario saber-se: o preço do bagaço de cana, por tonelada ou metros cubicos; o custo do consumo do oleo quel; respectivo ratéio, por safra, do emprestimo para aquisição das caldeiras; produção, por safra, do bagaço de cana.

Com um estudo feito por economistas (que realmente entendam de economia e finanças) não haverá uma aventura financeira como a do carcá, da fabricação de adubos ~~e de tantas~~ outras que estamos acostumados a ver.

Na realidade, o aproveitamento do bagaço de cana é uma fonte de renda, mas na situação em que se encontram as usinas nordestinas, sem um estudo bem feito pode ser provocado um colapso economico na classe dos produtores de açucar. Colapso este que será estadual, podendo mesmo matar a economia publica, quando sabemos ser a nossa alma economica o açucar. — B.

COMPANHIA COLONIAL NAVEGAÇÃO

(SEDE LISBOA)

- NAVIOS PORTUGUESES —

"SERPA PINTO"

DO SUL DO PAIS

COM DESTINO PARA LISBOA e LEIXÕES, AMANHECERÁ NESTE PORTO NO PROXIMO DIA 12 DE MARÇO.

MARIZ E BARROS, 328 — FONE 9333

Cargas e passageiros 1.ª e 3.ª classes tratar com

Annibal Gouveia & Cia. Ltda.

(7160)

ASSOCIAÇÃO COMERCIAL

A Associação Comercial de Pernambuco recebeu correspondencia, oferecendo diversas oportunidades, das seguintes firmas:

USHER-WALKER LTD. — 15 Strand, Londres, W. C. 2.

Oferecem tintas e vernizes para impressão, duplicadores; adesivos e demais composições necessarias para a dita industria. Telegramas: Usua-Walker, Rand. Londres.

JOSE' ANDRADE & Cia. Ltda. — Caixa Postal, 2620. Representações, consignações e conta propria. Endereço telegrafico:— Edarna — São Paulo.

ATA SCIENTIFIC PROGRESS LTD. — 63 Konsal Road — Londres, W 10 Oferece equipamento de toda especie para radio transmissão e recepção.

DALMAU HERMANOS Y Cia. — Tarragona — Espanha. Fabricantes de vinhos desejam entrar em contacto com os importadores de vinho e, se possivel, nomear um representante nesta praça.

Endereço telegrafico: Dalmau.

MERCANTILE DISTRIBUTING LTD. — 816 Hornby St. Vancouver, B. C. Canadá. Desejam importar abacaxi enlatado e suco de abacaxi.

FERBER TRADING CORPORATION — 15 Park Row-New York 7, N. Y.

Desejam representar produtos de exportação brasileira.

NOTICIAS DO RIO

CAMBIO

Ontem esse mercado funcionou calmo, tendo o Banco do Brasil oficializado ás seguintes taxas:

O BANCO DO BRASIL AFIXOU AS SEGUINTES TAXAS

	Vend.	Comp.
Libra	52,4160	51,4640
Dolar	18,72	18,38
Franco suiço	4,2921	4,2133
Peseta	1,70,96	—
Escudo	0,6572	0,6334
Peso uruguaio	7,0775	6,8427
Peso boliviano	0,4457	—
Peso argentino	6,2235	2,0355
Soles Perú	2,93	—
Franco francês	0,0535	0,0525
Franco Belga	0,3778	0,3642
Corôa dinamarquesa	2,7353	2,6363
Corôa Tchecoslovaca	0,3744	0,3676
Florim	4,9140	4,8247

OURO FINO

Ontem o Banco do Brasil afixou para compra ouro fino 1000/1000 o preço de Cr$ 20,8176.

Pequenos anuncios

Conclusão da 10ª pagina-

DIVERSOS

A TABELA OFICIAL DA MOVELARIA ALIADA — Remarcação de preços — Oportunidade para os noivos — Uma cama patente "faixa-azul": Cr$ 69,00 uma cadeira tipo "Gerdau": Cr$ 350,00 uma cristaleira "Carioca": Cr$ 160,00 um porta-chapéu: Cr$ 2.500,00 uma linda sala de jantar de imbuia com 9 peças: Cr$ 2.700,00 um completo dormitorio conjugal de imbuia trabalhada, com 6 peças: Cr$ 450,00 um otimo guarda-roupa com espelho. Cr$ 270,00 uma comoda em madeira de lei: Cr$ .... uma cama Patente para casal com 19 molas "faixa azul": Cr$ 850,00 um fino grupo estufado de veludo de seda: Cr$ 125,00 uma especial cadeira de balanço de vime: Cr$ 300,00 um bureau: Cr$ 650,00 uma moderna cama de imbuia com lastro especial de 16 molas; Cr$ 1.500,00 um dormitorio conjugal com 5 peças: Cr$ 290,00 um otimo pestiqueiro em madeira de lei: Cr$ 250,00 uma mesa para jantar de 1 coluna Cr$ 290,00 uma especial estante para livros: Cr$ 200,00 uma penteadeira em madeira de lei: Cr$ .... 750,00 um finissimo guarda-roupa de imbuia: Cr$ 320,00 um grupo de vime com 4 peças: Cr$ 700,00 um bufet de imbuia: Cr$ 48,00 uma cadeira "Paulista" Cr$ 75,00 uma cadeira Gerdau" legitima: Cr$ 75,00 uma mesa para filtro com granito, etc. Peça na ALIADA uma tabela completa de preços E por preços nunca vistos verdadeiramente baixos temos em deposito gigantesco estoque de camas "Patente" cadeiras "Gerdau" de todos os tipos e cadeiras para terraços e para crianças, veludos, damascos e puxadores de metal e galalite importados do sul diretamente para a MOVELARIA ALIADA da RUA DO LIVRAMENTO n.º 25 — RECIFE. Entrega imediata, moveis NOVOS preço FIXO e á VISTA. Ouça diariamente, as 12,50, no Radio Jornal do Comercio o programa da ALIADA e compre um guarda-roupa de duas portas em madeira de lei por apenas 450 cruzeiros Recorte este anuncio e depois de efetuar sua compra apresente-o que receberá uma agradavel surpresa. (45984)

A S. JUDAS TADEU, agradeço uma graça alcançada.
Josefa Luiza de Oliveira.
(49541)

AOS gloriosos Santos Antonio e Judas Tadeu, agradeço uma grande graça. I. L. G.
(49540)

AO glorioso São Judas Tadeu agradeço uma graça alcançada. Urbano Miranda.
(49529)

A' S. Felipe Nery, imagem que se venera na Catedral da Madre de Deus, agradeço 4 graças alcançadas, em favor de minha familia. OLGA ALBERTINA.
Goiana, 22-2-1950.
(49486)

ARMAÇÃO — Compra-se uma ou mais desde que esteja em perfeito estado e preste-se para casa de Estivas. Tratar com Moraes na RUA DA MOEDA, 79 — fone 9220, ou na rua Antonio Rangel, 263 — ENCRUZILHADA.
(49495)

CARTONAGEM LIVRAMENTO — De Armando Accioly — Fabrica com perfeição e pontualidade de todo e qualquer tipo de caixa de papelão, etiquetas, caixas para lanches em avião, cartão para mostruario, estojos diversos e tudo que se relacione com a fabricação de papelão. RUA DO LIVRAMENTO n.º 84 — RECIFE.

COFRES — Arquivos e ficharios em todos os tipos e tamanhos — ALFREDO FERREIRA FILHO — Praça Joaquim Nabuco n.º 173 — Fone 6522.
(7606)

CHAPAS GALVANIZADAS — De 20, 22, 25 e 26 consultem os nossos preços Albuquerque Ramos & Cia RUA DA IMPERATRIZ n.º 110, ou em nossa filial á RUA DA CONCORDIA n.º 188 — fone 2366.

CASQUINHOS — Bolos, croquetes de camarão, aceitam-se encomendas. Tratar á RUA IMPERIAL n.º 1046 Fone 6946
(5272)

CARRINHOS DE MÃO E PÁS DE CAVALO — Inteiramente metalicos, extra-fortes e de esmerado acabamento. Recebidos diretamente dos fabricantes e vendidos a preços razoaveis. Verifiquem o nosso estoque antes de qualquer aquisição CASA RURAL — SCHENKER, RODRIGUES & CIA. — RUA DA CONCORDIA nº 333 — Fone 7622.

CACHORRO — Desapareceu um raciado, amarelo e branco, da casa n.º 692, á RUA DA HORA. Pede-se a quem o encontrar, a fineza de avisar para o telefone 28.651.
(49479)

CHAVES PARA ALTA TENSÃO — Encontram-se á venda as chaves seguintes, usadas, em perfeito estado de conservação e funcionamento: 1 chave do fabricante SIEMENS, tipo R 2282 n.º ..... 1712879 — Cap. 200 amp. — .. 12.000 volts, com dispositivo automatico somente para minima. 1 idem, mesmo fabricante e com as mesmas caracteristicas acima, n.º 1712849 — para 11.000 volts. 1 idem do fabricante ELECTRIC CONSTRUCTION, tipo S. R. II, 220 n.º 6065113 — tensão nominal 30.000 volts., tensão normal 10.000 volts., 200 amp. com dispositivo automatico para maximo e minimo. 1 idem do fabricante GE, n.º 1959344, parte catalogo tipo P. K., 35, 600 amp., 7.500 volts., G. E. F. 68-A — R. B. 2704, com dispositivo automatico para minima, completo e para maxima, faltando 2 transformadores de corrente G. E., com relação de 50 para 5 amp. Os interessados poderão dirigir-se á PRAÇA SERGIO LORETO n.º 1110, horario, das 7 ás 11 e das 13 ás 17 horas, diariamente, exceto aos sabados, cujo horario é das 7 ás 12 horas.
(49501)

CIMENTO nacional e estrangeiro vendem PINTO ALVES & CIA., á RUA DO BRUM, 27, telefone .. 9025 — RECIFE.
(7660)

CADERNETA PERDIDA — Perdeu-se a caderneta da Caixa Economica Federal de Pernambuco, emitida em nome de JOSE' LUIZ DE SOUZA, brasileiro, casado, residente á rua Pinto Junior, 50 — PRADO, de numero 41.053, pelo que vai ser requerida uma segunda via da mesma a fim de ser liquidada.
Recife, 23 de fevereiro de 1950.
José Luiz de Souza.

ESPINHAS, INPINGEM, ECZEMAS — Resultado prodigioso com a POMADA BRUGGEMANN
(47062)

LEITE PURO — Os Laboratorios do KEFIR compram qualquer quantidade, mesmo de fóra da capital, onde houver trens. Tratar no PATIO DO PARAISO 284 — 1.º andar, pessoalmente ou ainda por carta, ou pelo telefone 7614.

MAQUINAS SINGER — Vende-se 2 sendo 1 J. B., moderna, com 5 gavetas e 1 G., com 3 gavetas, ambas semi-novas, ver e tratar á AVENIDA ESTANCIA n.º 244 — ESTANCIA.
(49517)

MOVEIS — Vende-se uma sala de jantar, com 12 peças e um quarto, com 6 peças em imbuia, moveis do sul, em otimo estado de conservação. Traspassa-se as chaves da casa. Aluguel Cr$ .... 600,00, ver e tratar na RUA CONSELHEIRO AGUIAR, 558 — transversal á rua Pereira da Costa — PINA, (Saltar 2.ª parada de onibus depois do Luna Bar).
(49398)

MOVEIS EM PRESTAÇÕES — Preços da fábrica ao consumidor — Fabrica-se qualquer estilo de mobilias sob catalogos — Gigantesco "Stock", para pronta entrega em vários estilos de: Dormitorios — Quartos — Salas de Jantar e Visita, etc. Conjuntos p/escritorios — Bureaux — Estantes — Mesas p/maquina — Grupos de veludo — Ambrinos — Balcões — Prateleiras, etc. — Moveis p/escritorios — Repartições — Hoteis — Pensões, etc. "FABRICA DE MOBILIAS MOURA ALVES", á RUA IMPERIAL n.º 243 (Praça Sergio Loreto) — RECIFE.
(49385)

MANCAIS e ROLAMENTOS INDUSTRIAIS — Soc. Mecanica do Nordeste Ltda. RUA DA PALMA n.º 469 Fone 6360

MATERIAL TOPOGRAFICO E DE DESENHO — Estoque permanente de teodolitos, niveis, bussolas, clinometros, miras, balisas, umbrelas, trenas, pranchetas, papeis de desenho tecnigrafos normografos, estojos de desenho reguas de calculo, transferidores esquadros, etc. etc. GUSTAVO SINAY NEVES — EDIF. ALMARE — Anexo — 4.º andar — AVENIDA GUARARAPES, 154 — End tel. "ALIGATOR".
(6514)

PULSEIRA DE OURO — Pede-se a quem encontrou no Club Internacional no sabado de carnaval, uma pulseira de ouro, o grande obsequio de entregá-la na RUA DO SOSSEGO n.º 651, pois trata-se de objeto de grande estimação.
(49392)

PEDE-SE a pessoa que encontrou uma maçanete de mala de AUSTIN A-40, perdida no ultimo carnaval, a fineza de entregar ao sr. A. Barros, á RUA IMPERADOR 503, que será generosamente gratificada.
(49382)

PULSEIRA DE OURO — Perdeu-se uma pulseira de medalhas de ouro no baile de sabado de carnaval no dancing do Club Internacional Quem a encontrou, fineza entregar á RUA 48, n.º 608 — ESPINHEIRO.
(49469)

POMADA BRUGGEMANN — Resultados positivos no tratamento de feridas, etc.
(47062)

AEROVIAS BRASIL

Segurança, conforto, pontualidade

De Porto Alegre a Miami a Aerovias Brasil transporta os que sabem aproveitar bem seu tempo.

Agencia: Edificio Grande Hotel
telefones 7500 - 7550
aberta diariamente, inclusive aos Domingos.

AEROVIAS BRASIL

REFRIGERADOR WESTINGHOUSE — Vende-se um, de 14 pés tipo comercial, com pouco tempo de uso. Negocio sem intermediario, ver e tratar no ARMAZEM FERNAMBUCANO, diariamente — das 8 ás 12 e das 14 ás 18 horas
(49502)

REFRIGERADOR "GENERAL ELETRIC" — Oficial transferido vende um refrigerador "GE", em otimas condições de funcionamento, pelo preço de Cr$ 3.500,00 (três mil e quinhentos cruzeiros). Negócio a vista. Tratar na RUA CANDIDO PESSOA, 302 — OLINDA — BAIRRO NOVO.
(49520)

SUORES FETIDOS — Pomada Bruggemann
(47062)

TUBO de aluminio fundido inglês de 1/2" para fabricação de moveis de aço, instalações eletricas, etc., Cr$ 15,00 p/metro. CASA INGLESA — CONCORDIA n.º 166. Fone: 7355.
(7401)

URGENTE — Por motivo de viagem vende-se um quarto e uma sala de jantar, com poucos meses de uso, por Cr$ 7.000,00. Ver á RUA DE SANTA TEREZA n.º 143 — OLINDA, antes do VARADOURO.
(49523)

VENDE-SE — Urgente e pela primeira oferta, o seguinte: uma radiola PHILCO, movel gabinete de 1,30x0,80, em imbuia massiça mundial, com 14 valvulas e pick-up magneto, corrente 220. Uma outra, marca WESTINGHOUSE movel gabinete de 1,20x0,70, estilo Colonial em imbuia, mundial, com 8 valvulas e pick-up magneto, corrente 220. Um radio CLEVELAND novo, modelo mesa em caixa de imbuia clara, mundial, 6 valvulas, correntes 220 e 6 volts., (bateria). Uma maquina de escrever ROYAL nova, modelo comercial, carro 12. Dois fogões semi-novos, sendo um WALLIG e o outro LUNA, ambos para lenha e carvão, com capacidade para familia de 12 pessoas. Uma cadeira higienica de ferro, absolutamente nova. Negocio direto e urgente por motivo de mudança. RUA DO PAISSANDU' n.º 735 — RECIFE.
(49488)

VENDE-SE — Uma caldeira americana de 100 HP., uma maquina francesa de 60 HP., dois motores nacionais de 20 e 25 HP., respectivamente. Ver e tratar na CERAMICA INDUSTRIAL no CABO — PERNAMBUCO.
(49403)

VENDE-SE uma maquina de solda completa. Preço de ocasião. Tratar no POSTO BRASIL — AV. CRUZ CABUGA' n.º 374 — SANTO AMARO.
(49537)

IOFOSCAL
O fortificante indicado para as crianças em idade escolar

DIARIO DE PERNAMBUCO

PERNAMBUCO — RECIFE — BRASIL — SABADO, 25 DE FEVEREIRO DE 1950

IOFOSCAL
O fortificante indicado para as crianças em idade escolar

VITORIOSOS OS TRABALHISTAS NAS ELEIÇÕES INGLESAS

Maioria de 23 cadeiras sobre os conservadores

Dos 625, obtiveram, até agora, 314 lugares nos comuns --- Alguns distritos a apurar --- Votação

Momentos de apreensão para Attlee

Ás 16 horas houve empate – Contagem dos votos das zonas rurais

LONDRES, 24 (U.P.) — As apurações realizadas ás 16 e 45 revelam que continuam empatadas as eleições inglesas, pois os trabalhistas contam 266 cadeiras e a oposição coligada tambem já conquistou igual numero. Em suma, a situação é a seguinte: trabalhistas, 266 cadeiras; conservadores e filiados 259; liberais, 6, e outros partidos 1.

87 CADEIRAS

LONDRES, 24 (U.P.) — A oposição, inclusive os liberais já contam com uma margem de duas cadeiras sobre os trabalhistas. Estes estão com 269; conservadores e filiados, 263; liberais 6. Ainda estão pendentes 87 cadeiras.

EM SALFORD WEST

LONDRES, 24 (R) — A vitória trabalhista alcançada em Salford West, perto de Manchester, foi consignada com uma maioria de 3.139 votos.

REELEITO EDEN

WARWICH, 24 (U.P.) — O sr. Anthony Eden, ex-titular do Foreign Office durante a guerra conseguiu reeleger-se por esta circunscrição com uma maioria de 8.614 votos sobre seu adversario trabalhista.

GRANDE MAIORIA

LONDRES, 24 (R) — O sr. Winston Churchill foi eleito nas eleições de ontem por uma grande maioria sobre seu adversario trabalhista.

AS PRIMEIRAS 400 BANCAS

LONDRES, 24 (U.P.) — As primeiras 400 das 625 cadeiras do Parlamento britanico foram distribuidas da seguinte maneira: trabalhistas, 213 ;conservadores, 186 e liberais, 1.

A'S 15 HORAS

LONDRES, 24 (U.P.) — A's 3 horas da tarde (1 hora no Rio) anunciou-se que as primeiras 445 de um total de 625 cadeiras apuradas ficaram distribuidas como se segue: trabalhistas, 232, conservadores, 210 e liberais, 3.

A'S 15.30

LONDRES, 24 (U.P.) — Os resultados até ás 9 e 30 da tarde de hoje eram: trabalhistas, 246; conservadores, 229; liberais 4.

EM 391 CIRCUNSCRIÇÕES

LONDRES, 24 (U.P.) — A apuração em 391 das 625 circunscrições eleitorais na Inglaterra revelou a seguinte distribuição de votos populares: trabalhistas, 8.548.469 votos; conservadores, .. 8.035.034; liberais, 1.535.776; comunistas, 55.786 e outros 50.009

A'S 15 HORAS

LONDRES, 24 (U.P.) — Apenas 10 cadeiras distanciam os conservadores e filiados dos trabalhistas, ás 16 horas, em Londres. Os trabalhistas contam 256 cadeiras e os conservadores e filiados 256. Os liberais estão com 5 lugares nos Comuns.

A'S 16 E 15

LONDRES, 24 (U.P.) — A's 16 e 15, as apurações acusavam um progresso alarmante para os conservadores, sendo sua desvantagem para os trabalhistas de apenas 8 cadeiras. Os resultados davam 260 cadeiras para os trabalhistas e 252 para os conservadores e 5 para os liberais.

262 CONTRA 262

LONDRES, 24 (U.P.) — A oposição está com numero identico de cadeiras no Parlamento britanico. Os trabalhistas contam 262 cadeiras e os conservadores e liberais conjuntamente já conseguiram 262 cadeiras nos Comuns.

262 CONTRA 256

LONDRES, 24 (U.P.) — Está reduzida a 6 a margem entre conservadores e trabalhistas. Estes contam 262 cadeiras e os conservadores 256. Os liberais já chegaram á sexta cadeira.

VOTAÇÃO

LONDRES, 24 (U.P.) — A apuração de votos populares dos principais partidos dá o seguinte resultado: trabalhistas, ... 10.973.543; conservadores, e filiados, 10.349.962; liberais, 2.145.325; outros, 89.978. Total, 23.628.082.

APREENSÃO

LONDRES, 24 (U.P.) — Os trabalhistas já estão demonstrando apreensão em face da pequena margem que os separa dos conservadores. No momento, é apenas 10 cadeiras a margem dos trabalhistas sobre o partido de Churchill. Se os conservadores tiverem apoio dos liberais a margem será reduzida tão só a 5 cadeiras. O vice-primeiro ministro Herbert Morrison, ao ser entrevistado pelos jornalistas, declarou não poder fazer qualquer declarações antes que a situação se torne mais clara. A' medida que os conservadores vão diminuindo a vantagem trabalhista, funcionarios que trabalham na sede do Partido Trabalhista vão se tornando cada vez mais apreensivos.

LONDRES, 24 (R.) — O Partido Trabalhista conquistou a maioria na Camara dos Comuns.

A'S 8 HORAS

LONDRES, 24 (R.) — A posição dos partidos, ás 18 horas, era a seguinte: trabalhistas, 303 cadeiras; conservadores e liberais aliados, 280; liberais, 7. Maioria trabalhista, 23.

PENDENTES DE APROVAÇAO

LONDRES, 24 (U. P.) — O Partido Trabalhista, com 310 cadeiras conquistadas até 18.30 (GMT), tem assegurada a maioria nos Comuns, que é de 313 cadeiras. Ainda estão pendentes de apuração 26 cadeiras.

POR 29 CADEIRAS

LONDRES, 24 (U. P.) — A's 18.30 (hora britanica) os trabalhistas tinham conseguido a maioria dos Comuns, conquistando 310 cadeiras. Os conservadores e seus coligados tinham conquistado 281 cadeiras e os liberais apenas sete cadeiras. Os comunistas foram fragorosamente derrotados, não conseguindo uma só cadeira .O "premier" Attlee e todos os demais membros de seu gabinete foram eleitos.

O lider da oposição conservadora, sr. Winston Churchill, tambem conseguiu reeleger-se por esmagadora maioria em relação ao seu rival trabalhista, no distrito de Woodford. O sr. Clement Davis, lider liberal, tambem foi reeleito. Entre os conservadores proeminentes eleitos figuram o ex-chanceler Edgard Oliver Stanley, srs. David Maxwell, Oliver Lytleton e os genros de Churchill, capitão Christopher Soames e Duncan Sandys. O filho de Churchill, Randolf, foi derrotado.

MAIORIA TRABALHISTA

LONDRES, 24 (R.) — O Partido Trabalhista, com 310 cadeiras até agora, na Camara dos Comuns, conservou o poder como resultado das eleições gerais de ontem. Já garantiu sua maioria sobre os conservadores, mas espera-se que esta seja muito reduzida. Até agora os resultados são os seguintes: trabalhistas, 310; conservadores, 281; liberais, 7. Maioria trabalhista, 29.

ATE' 18.45

LONDRES, 24 (R.) — A's 18.45 horas, eram os seguintes os resultados: trabalhistas, 308; conservadores, 281; liberais, 7. Maioria .rabalhista, 27.

A'S 19.45

LONDRES, 24 (R.) — A's 19.45 horas (GMT) eram os seguintes os resultados: trabalhistas, 312; conservadores, 287; e liberais, 7.

MAIORIA DE 25 CADEIRAS

LONDRES, 24 (R.) — O Partido Trabalhista ganhou as eleições gerais com uma maioria geral tão reduzida que a nação poderá ter de voltar às urnas dentro de poucos meses ou semanas. A eleição vencida a "olho mecanico" — sensacionalissima na historia inglesa — revela as seguintes cifras: ás 20 horas (GMT), trabalhistas, 313; conservadores, 288; e liberais, 7. Os comunistas e outros partidos, 0. A Escocia contribuiu grandemente para a vitoria dos trabalhistas.

DIMINUE A MARGEM

LONDRES, 24 (R.) — A's 20.30 horas eram os seguintes os resultados das eleições: trabalhistas, 313; conservadores, 289; e liberais, 7.

613 DISTRITOS

LONDRES, 24 (U. P.) — Já foram apurados 613 dos 625 distritos eleitorais. Os trabalhistas obtiveram 13.217.095 votos; os conservadores, 12.270.643; os liberais, 2.489.556; os comunistas 8.644; e outros, 148.538.

A'S 21.40

LONDRES, 24 (U. P.) — A's 21.40 (GMT) os trabalhistas já haviam conquistado 314 cadeiras, os conservadores, 290; os liberais, 8; e os independentes, 1.

A'S 23 HORAS

LONDRES, 24 (R.) — O total de votos apurados ás 23 horas era o seguinte: trabalhistas, 11.698.099; conservadores, 10.938.204; liberais, 2.318.247.

23 CADEIRAS

LONDRES, 24 (U. P.) — Até agora, são os seguintes os resultados das apurações: trabalhistas, 314; conservadores, 291; liberais, 8; e outros partidos, 1.

SERIA CONVOCADO UM NOVO PLEITO

Churchill e Attlee

Não poderão os vencedores governar com a maioria obtida — Reunião do gabinete — Rumos sensacionais — Problemas

LONDRES, 24 (R.) — O Partido Trabalhista ganhou, esta noite, as eleições gerais britanicas — mas com uma margem tão reduzida que talvez tenha de ser realizado novo pleito dentro de poucos meses ou semanas. Os resultados apurados no olho mecanico foram os mais sensacionais da historia britanica.

A Escocia salvou o dia para os trabalhistas. Pelos primeiros resultados da manhã, quando os trabalhistas contavam com uma vantagem de 60 cadeiras sobre os conservadores, com um liberal, iniciou-se um apertado pareo entre os 2 partidos principais. Os votos dos conservadores nas zonas rurais começaram rapidamente a reduzir a vantagem trabalhista. Mais tarde, quando os lideres trabalhistas melancolicamente já começavam a prever a derrota, afluiram os resultados das grandes áreas industriais e urbanas da Escocia, mostrando que o povo ali permanece fiel aos ideais socialistas.

Pouco antes de conhecidos os resultados finais, Winston Churchill, lider conservador, disse: "E' evidente que o Parlamento ficará numa posição muito instavel. Tudo o que podemos fazer é conservar os olhos fixos em nosso objetivo principal de colocar nosso país novamente no primeiro plano entre as nações e fazer dele um lar para todo o seu povo".

A maioria trabalhista foi tão reduzida — com ainda alguns resultados a apurar era apenas de 25 — que todos os observadores politicos acreditam que os trabalhistas não poderão governar. Desta maneira, a Grã-Bretanha se encontra num vale politico, numa época de crise economica.

POLITICA EXTERNA

O sr. Ernest Bevin conservar-se-á no seu posto de ministro do Exterior do novo governo trabalhista, segundo se prognostica nos circulos diplomaticos bem informados. Tudo indica que a politica externa trabalhista dos ultimos 5 anos de não fechar nenhuma porta, mas de procurar conter o comunismo, esforçando-se, ao mesmo tempo, no sentido dum acordo entre as grandes potencias, continuará como principio diretor do novo governo. Os problemas de politica externa a serem enfrentados imediatamente se referem aos ataques contra os cidadãos britanicos na Europa Oriental, sob acusações de espionagem e ao reinicio das negociações com o Egito. A estreita margem entre trabalhistas e conservadores mostra que a Grã-Bretanha é um país dividido politicamente. A maioria operaria permaneceu solidamente ao lado dos trabalhistas. A classe média, sobrecarregada de impostos, tudo fez para derrotar os trabalhistas. A mais intensa votação da historia fez com que tudo o mais fosse esquecido, exceto as questões entre os dois rivais principais.

DETALHES IMPORTANTES

Os pontos mais salientes das eleições foram: primeiro — o fragoroso fracasso do Partido Liberal, que tentava reconquistar sua antiga gloria. Centenas de liberais perderam seus depositos de 150 libras, por não terem conseguido um oitavo dos votos das suas secções; segundo — o eclipse total dos comunistas e seus simpatizantes. Os dois membros comunistas do ultimo Parlamento, Willis Gallgner e Fil Piratin, foram amplamente derrotados. Os cinco rebeldes trabalhistas, que foram expulsos por apoiarem os comunistas, perderam seus lugares no Parlamento. Os quatro grandes trabalhistas, o premier Attlee, o vice-premier Herbert Morrison, o chanceler do Erário, sir Stafford Cripps, e o sr. Eernst Bevin, ministro do Exterior, reuniram-se imediatamente numa conferencia, logo depois de conhecido o veredito das urnas, afim de traçarem seus planos.

CAMINHOS A SEGUIR

Os lideres trabalhistas têm três caminhos a seguir: 1.º — formar um novo governo trabalhista com ou sem um entendimento com os liberais; 2.º — procurar o rei George VI e dizer-lhe que, nas circunstancias atuais, os trabalhistas não sabem de que maneira poderão controlar o país; 3.º — uma coligação com o sr. Winston Churchill. A terceira hipótese é a mais improvavel, pois tanto os trabalhistas como os conservadores declararam solenemente, antes do pleito, que não aceitariam uma coligação. Se um novo governo fôr organizado na base dos numeros de cadaveres, a nova Camara dos Comuns será uma das mais estranhas de seus 600 anos de historia. Com uma tão reduzida maioria, os lideres do partido terão que manter um rigoroso controle sobre seus parlamentares, com medo de uma subita derrota. A liberdade dos parlamentares trabalhistas será muito limitada. A oposição tudo fará para derrubar o governo, a proposito dos minimos erros.

REUNIÃO DO GABINETE

LONDRES, 24 (U. P.) — Anuncia-se que o gabinete trabalhista se reunirá, amanhã, cedo, na residencia oficial do premier Clement Attlee.

VOTAÇÃO DE CHURCHILL E ATTLEE

LONDRES, 24 (U. P.) — O "premier" Attlee e o dirigente conservador Marshall foram reeleitos nas eleições parlamentares realizadas ontem no Reino Unido. Churchill foi eleito membro dos Comuns na representação do distrito de Woodford, por uma maioria de 18.520 votos, maioria esta superior em mais de 1.200 á que o levou á Camara nas eleições parlamentares de 1945.

Attlee volta á Câmara com uma maioria de 12.197 votos obtidos no distrito de Walthamstow. Em 1945, foi eleito para os Comuns com uma maioria de 6.299 votos na representação do distrito de Limehouse. Esse distrito ficou eliminado na reorganização dos distritos para o pleito atual. O sr. Clement Davis, dirigente do Partido Liberal, tambem foi reeleito. Obteve uma maioria de 6280 votos sobre o candidato conservador no distrito de Montgomery, no país de Gales, enquanto o candidato trabalhista se colocou em terceiro lugar.

A maioria dos membros do governo trabalhista foi reeleita para suas cadeiras nos Comuns, porem isso não tem nenhuma relação direta com os futuros membros do novo governo britanico. O governo será formado pelo primeiro ministro que escolherá os responsaveis integrantes entre os membros do seu partido que ocuparem assentos nos Comuns. Por sua vez, o primeiro ministro deverá ser eleito pelo rei Jorge VI o qual, por seu turno, deverá esperar até que conheça quem ficou com a maioria nos Comuns. Somente, então, o soberano elegerá o dirigente dessa maioria ao cargo de primeiro ministro e tal escolha recairá entre os srs. Attlee ou Churchill.

MARCHA DA APURAÇÃO DOS VOTOS

Desde as 7 horas, até as primeiras horas da tarde de ontem venciam francamente os trabalhistas

LONDRES, 24 (U.P.) — A's 7 horas da manhã era a seguinte a votação popular apurada para os diversos partidos: trabalhistas — 6 milhões, 157 mil e 985; conservadores — 5 milhões, 393 mil e 896; liberais — 1 milhão, 099 mil e 204; comunistas — 57 mil, 309; e outros partidos pequenos — 36 mil e 631, votos.

REINICIO DA CONTAGEM

LONDRES, 24 (U.P.) — Foi reiniciada a apuração dos votos dados no pleito de ontem, que havia sido interrompida ás sete horas da manhã. A primeira cadeira hoje apurada, coube ao candidato dos conservadores brigadeiro Maclean, pelo condado de Lancaster. Em York, os conservadores ganharam uma cadeira, que pertencera antes aos trabalhistas. Dessa forma, os conservadores venceram até agora em 23 circunscrições novas, ao passo que perderam apenas uma das que dominavam antigamente. Pelo contrario, os trabalhistas já perderam 22 e só conquistaram até agora duas circunscrições novas.

A'S 9.45

LONDRES, 24 (R) — Até as 9,45 horas (tempo do Rio de Janeiro) era a seguinte a posição dos partidos nas eleições gerais britanicas: trabalhistas — 163; conservadores, — 103, e liberais 1.

A'S 10 HORAS

LONDRES, 24 (R) — A's 10 horas (tempo do Rio de Janeiro) anunciou-se mais uma vitoria dos onservadores que se acham assim, com 106 cadeiras, tendo eliminado a liderança de 60 cadeiras considéradas como seguras pelos trabalhistas. A posição agora é a seguinte: trabalhistas — 153; conservadores e liberais aliados — 195, e liberais independentes — 1.

A'S 10,45

LONDRES, 24 (R) — A posição dos partidos ás 10,45 (tempo do Rio de Janeiro) era a seguinte: trabalhistas — 164, conservadores e liberais aliados — 108 e liberais independentes — 1.

A'S 13,30

LONDRES, 24 (U.P.) — Até ás 13,30 era a seguinte a distribuição de cadeiras ao Parlamento britanico: trabalhistas. 191; conservadores, 144, e liberais, 1.

AS 14,30

LONDRES, 24 (U.P.) — A's 14,30, a situação dos partidos era a seguinte: trabalhistas 207 cadeiras; conservadores, 175 e liberais 1.

NAS ZONAS RURAIS

LONDRES, 24 (R) — Como os trabalhistas apresentando uma vantagem de 61 cadeiras nas principais áreas industriais, os conservadores voltam agora suas esperanças para as zonas rurais, tradicionalmente direitistas, onde a apuração acaba de ser iniciada. A medida que se publicam os resultados, torna-se mais e mais positivo que o pleito de ontem foi uma disputa entre trabalhistas e conservadores.

CERTO DE VOLTAR AO PODER

LONDRES, 24 (R) — A séde do Partido Trabalhista anunciou, esta madrugada, que o governo chefiado pelo primeiro ministro Clement Attlee está certo de voltar ao poder em consequência das eleições gerais de ontem. Os conservadores, no entanto, insistem em que ainda estão em disputa.

AINDA HA' POSSIBILIDADE

LONDRES, 24 (R) — Um porta-voz conservador declarou, esta manhã: "Ainda temos bôas possibilidades de vencer. A maior parte dos votos apurados ontem, á noite, eram ganhos certos para os trabalhistas.

PRENUNCIOS DECISIVOS

LONDRES, 24 (R) — Dois vespertinos de Londres já interpretaram os resultados de ontem, á noite, como o prenuncio de um segundo governo trabalhista. Apenas o Evening Start, de lord Beaverbrook, conservador, diz: "O público estará mais acertado se aguardar mais algumas horas antes de considerar os socialistas como possuidores de maioria efetiva. Nenhum dos dois partidos pode ainda aprontar-se para formar o novo governo".

VITORIA CONSERVADORA

LONDRES, 24 (U.P.) — Até agora, os conservadores já venceram em 30 circunscrições novas, perdendo em 9 que dominavam antigamente. Os trabalhistas ganharam 3, perdendo em 20 antigas. Outros partidos perderam em 3 circunscrições.

SILENCIO DE CHURCHILL

LONDRES, 24 (U.P.) — O sr. Winston Churchill guardou silencio enquanto os resultados francamente decepcionantes para o seu partido se iam acumulando. O lider conservador está acompanhando a apuração em sua propria residencia. Quanto á sua propria reeleição só será conhecida hoje.

ESPERAM MELHORES RESULTADOS

LONDRES, 24 (U.P.) — Inferma-se que os trabalhistas esperam obter resultados melhores que nas cidades.

CONFIANÇA DO POVO

LONDRES, 24 (U.P.) — Eram 4,30 da madrugada quando o primeiro ministro Attlee, sua esposa e filhas chegaram á sede do partido trabalhista. Attlee disse que os resultados do pleito pareciam satisfatorios, pois o povo mostrara sua confiança no governo trabalhista, e achava que agora todos deviam ir para a cama. Dito isso, foi dormir. Mas já ás 11,25 chegava novamente ao partido, ainda em companhia da esposa, para conhecer o resultado das apurações de hoje Permaneceu ali durante dez minutos, dizendo que no momento não tinha nenhuma declaração a fazer.

DERROTADO O MINISTRO JONES

LONDRES, 24 (R) — O ministro para as Colonias, sr. Arthur Creech Jones, perdeu sua cadeira em Shipley, Yorkshire, pela estreita margem de 81 votos.

REELEITOS 16 MINISTROS

LONDRES, 24 (R) — 16 ministros trabalhistas, inclusive o primeiro ministro Clement Attlee, estavam reeleitos, esta manhã, para a nova Camara dos Comuns, que terá 625 lugares.

Derrota esmagadora dos comunistas

Não conseguiram cadeira alguma – Perderam a unica que possuiam nos Comuns – Repudio

LONDRES, 24 (U.P.) — O Partido Trabalhista britanico venceu as eleições gerais, obtendo 304 cadeiras nos Comuns até o momento enquanto os conservadores e coligados obtiveram 290 cadeiras. Por sua vez, os liberais conquistaram apenas 8 cadeiras e os demais partidos uma cadeira. Pelos resultados acima, vê-se que a maioria socialista nos Comuns será pequena, inferior a que possuia no Parlamento anterior. Isto indica que os trabalhistas perderam numerosas cadeiras para os conservadores, e os comunistas, por seu lado, não ganharam nenhuma cadeira e, alem disso, perderam as duas que possuiam no Parlamento anterior.

Embora os trabalhistas tenham conseguido maioria nos Comuns, os circulos politicos socialistas dizem que o governo necessitava de, pelo menos, 50 cadeiras no Parlamento a mais que os conservadores e liberais afim de que pudesse assegurar o exito de sua politica. Churchill já adiantou, esta noite, que, com os resultados deste pleito, o novo Parlamento estará evidentemente numa posição muito instavel. E' que, no sistema parlamentar, o governo precisa de pelo menos cinquenta cadeiras a mais que a oposição para poder governar. Mas isso somente se poderá saber na proxima semana, com o resultado do pleito na Escola

OUTRA DERROTA

LONDRES, 24 (R) — William Gallagher, membro comunista no ultimo Parlamento, foi fragorosamente derrotado em West Fife.

PERDERAM OS DEPOSITOS

LONDRES 24 (R) — [illegible] e a metade dos 100 candidatos comunistas já perderam os depositos de 15 libras, por deixar de obter pelo menos 1/8 dos votos. Os liberais que apresentaram 450 candidatos já perderam 145 depositos, tendo alcançado apenas um exito.

DERROTA ESMAGADORA

LONDRES, 24 (U.P.) — O sr. Philip Piratin, um dos dois deputados comunistas no antigo Parlamento, foi derrotado de maneira esmagadora no bairro portuário de Stepney. O sr. Piratin teve menos de 6 mil votos enquanto que o candidato trabalhista, sr. Edward, obteve mais de 33 mil.

REPUDIO

LONDRES, 24 (U.P.) — Parece certo que os trabalhistas poderão contar com outro periodo de governo. Ao terminar o primeiro periodo de apuração, os trabalhistas levavam sobre os conservadores uma vantagem de 61 cadeiras ao passo que os resultados anunciados as 13 e 30 haviam reduzido essa dianteira apenas a 47 sobre mais da metade das cadeiras já apuradas. Entretentes ,o pleito britanico confirmou o repudio aos comunistas e seus aliados e está significando uma tremenda derrota aos liberais que até agora só conseguiram conquistar apenas uma de

(Conclúe na 2ª. pagina)

Diminue o perigo de guerra com a Russia

Opinião do sr. George Connan – A palavra "democracia"

NOVA YORK, 24 (U. P.) — O perigo de guerra entre os Estados Unidos e a Russia subsiste, mas é talvez menor, agora, que em qualquer outra época. Isto foi dito pelo sr. George Conann, um dos principais funcionarios do Departamento de Estado e um dos orientadores da politica externa norte-americana.

MUITO US.

WASHINGTON, 24 (U. P.) — O Departamento de Estado [illegible] que está procurando um substituto para a palavra "democracia".

Esta questão surgiu durante os debates orçamentarios. O depu-

(Conclusão da 2ª. pagina)

RESTABELECIDO PIO XII

CIDADE DO VATICANO, 24 (R) — O Papa XII, completamente restabelecido de seu ataque de influenza, começará novamente hoje a receber peregrinos, pela primeira vez em 10 dias. Nesses últimos dias, o Sumo Pontifice voltou a fazer o seu habitual passeio a pé, á tarde, pelos jardins do Vaticano.

REUNIR-SE-A' EM CARACAS

QUITO, 24 (U.P.) — O Ministério do Exterior distribuiu um comunicado informando que o Conselho Econômico da Colombia, Equador, Venezuela e Colombia se reunirá no próximo dia 28 de fevereiro, em Caracas.

Ofensiva politica dos soviéticos na Asia

WASHINGTON, 24 (U. P.) — Informa-se que o governo norte-americano espera nova importante ofensiva soviética de guerra fria pela qual os russos procurarão arrastar as regiões do sudeste da Asia estrategicamente importantes, porquanto são grandes produtoras de borracha e estanho — dois produtos considerados indispensaveis á maquina de guerra soviética. Acrescenta-se que o governo norte-americano está inclinado a rejeitar qualquer sondagem de paz com Moscou, como haviam proposto certos meios congressistas, enquanto não se decidir essa prova de força.

PLANOS

WASHINGTON, 24 (R.) — Sabe-se aqui que estrategistas economicos norte-americanos estão procurando um meio de articular a economia do sudeste da Asia, ora sob ameaça de nova ofensiva comunista. Ao mesmo tempo, as autoridades norte-americanas estão fazendo pressão sobre o governo francês, para que este tome providencias para que os armamentos norte-americanos devidos á França sob o Pacto do Atlantico, sejam encaminhados diretamente para o Vietnam, onde as forças francesas estão empenhadas em luta com os rebeldes vietnamitas.

REUNIAO DO "YUAN"

TAIPE', 24 (U. P.) — O Yuan Legislativo, em sua sessão inaugural, aprovou por aclamação o pedido para que Chiang Kai Shek assuma a presidencia. O Yuan obteve quorum agora pela primeira vez desde que se reuniu em Cantão, elegendo o presidente interino Li Tsung Jen.

RESTABELECIMENTO DO SERVIÇO AEREO

HONG KONG, 24 (U. P.) — Como consequencia da decisão da Suprema Côrte desta colonia, adjudicando ao governo de Peiping a propriedade de 71 aviões originariamente pertencentes á duas companhias nacionalistas, espera-se que seja prontamente restabelecido o serviço aéreo regular entre Hong Kong e a China comunista. Onze aviões das mesmas companhias haviam desertado para os comunistas e porta-vozes empregados das companhias em causa dizem que estes já se registraram no serviço do governo de Peiping.

CONFLITOS EM SINGAPURA

SINGAPURA, 24 (U. P.) — Houve 23 mortos e 3 feridos em estado grave quando terroristas malaios atacaram o posto policial de Bukit Kepong, no Johmre.

Esta foi uma das incursões mais violentas dos ultimos meses, sendo o posto incendiado e reduzido a escombros. Os mortos eram policiais, suas mulheres e filhos.

Varias noticias de ultima hora

PROCESSO CONTRA OS MINEIROS

WASHINGTON, 24 (UP) — John Lewis e seus mineiros foram citados a comparecer a juizo hoje, para se verem processar por desrespeito á decisão judicial mandando suspender a greve.

Entrementes, anunciam-se novas medidas de racionamento para poupar os minguentes estoques assim como novas despedidas de trabalhadores das varias industrias. As industrias do aço e de automovel e outros setores da industria pesada defrontam-se com a ameaca iminente de paralisia total. Dentro de alguns dias apenas restarão alguns milhares de toneladas de carvão para o consumo da nação.

JUNTA DE EMERGENCIA

WASHINGTON, 24 (UP) — O presidente Truman, para retardar a deflagração da greve dos ferroviarios marcada para segunda-feira, nomeou uma junta de emergencia com instruções de apresentar-lhe relatorios sobre disputa entre ferroviarios e a direção das empresas, em 30 dias. Com essa medida, Truman retardará a greve dos ferroviarios pelo menos por 60 dias.

INVESTIGAM O CRIME

VIENA, 24 (R) — As autoridades norte-americanas estão investigando as circunstancias da morte do capitão de marinha Eugene Karp, adido á embaixada dos Estados Unidos em Bucarest, cujo corpo mutilado foi encontrado ontem num tunel ferroviario nas proximidades de Salzburg, na Austria.

O capitão Karp era amigo intimo de Robert Vogeler, comerciante yankee há pouco condenado pelo tribunal popular de Budapest, por supostos crimes de espionagem. Pelo que parece, ao viajar de Bucarest para Paris, o capitão Karp caiu no leito da via ferrea. Todavia, não foi encontrado seu passaporte diplomatico. Diz-se ainda que Karp visitou a esposa de Vogeler, nesta capital, quarta-feira ultima.

ENCONTRADO O CORPO

VIENA, 24 (UP) — A policia austraica anuncia que o corpo mutilado do adido naval norte-americano em Budapest, Engen Karp, foi encontrado num tunel perto de Salsburg. Tinha partido ontem de Viena rumo a Paris. As autoridades acreditam tratar-se dum crime.

ELEIÇOES NA GRECIA

ATENAS, 24 (UP) — Quase dois milhões de gregos votarão na segunda-feira, dia 5 de março, afim de escolher o primeiro parlamento no curso dos ultimos anos e o segundo a partir de 1936.

DEMISSAO DO GABINETE PERSA

TEERÃ, 24 (R) — O primeiro ministro Mohamed Saed apresentou, hoje, a demissão coletiva do gabinete, segundo os termos da Constituição — depois que o parlamento comunicou ao "sha" que se achava em condições de assumir seus deveres constitucionais.

PROIBIÇÃO DA BOMBA DE HIDROGENIO

LONDRES, 24 (R) — Um dos primeiros problemas a ser resolvidos pelo novo premier será o de responder ao pedido formulado pelo trabalhista Norman Dodds, representante de Barford, no Kent, solicitando a iniciativa de tornar ilegal o uso da bomba de hidrogenio. Dodds apresentou tal pedido hoje mesmo, poucas horas após ter sido reeleito pela sua circunscrição.

PURA INVENÇAO

ROMA, 24 (UP) — Uma fonte autorizada da Santa Sé qualifica de "fantasia" a noticia de que o Papa está gravemente enfermo da mesma deficiencia circulatoria que afetou o rei Jorge, da Grã-Bretanha. O informante disse que era "pura invenção" a noticia de um comentarista de radio dos Estados Unidos, no sentido de que o Santo Padre sofria de arteria-esclarose nas pernas. Acrescentou que sua Santidade teve apenas algumas dificuldades nos bronquios, mas nunca se viu afetado na circulação sanguinea.

ILEGÍVEL